



**RELATÓRIO ANUAL
DA FUNAEPE
EXERCÍCIO 2017**

FUNAEPE



FUNAEPE

Fundação de Apoio ao Ensino, Pesquisa e Extensão

Credenciada no MEC/MCT como Fundação de Apoio à
Universidade Federal da Grande Dourados

DIRETORIA EXECUTIVA

Prof. Enrique Duarte Romero (período jan - ago/2017)

Prof. Joelson Gonçalves Pereira (período set/2017- Atual)

COLABORADORES

Heverton Schneider – Setor Financeiro/Prestação de Contas

Amanda Justi Ramos Mota – Setor de Compras

Eduardo Schwertner – Setor de Atendimento

CONSELHO DELIBERATIVO

PRESIDENTE

Prof. Paulino Barroso Medina Júnior

CONSELHEIROS

Prof. Régio Márcio Toesca Gimenes – FACE

Prof. Antônio Zeferino da Silva Junior – FADIR

Prof. Elton Aparecido Siqueira Martins – FCA

Prof. Heberth Juliano Vieira – Titular – FACET

Profa. Sandra Fogaça Rosa Ribeiro – FCH

Profa. Priscilla Ely Vieira Hattori – FCS

Prof. Rafael Tavares Peixoto – FACALE

Prof. Rafael Ferreira Gregolin – FAEN

Profa. Paula Abrão da Cunha – FAED

Profa. Diane Cristina Araujo Domingos – FAIND

Prof. Fábio Henrique Noboru Abe - EaD

Luiz Alberto Staut – EMBRAPA

CONSELHO CURADOR

PRESIDENTE

Prof. Guilherme Augusto Biscaro – FCA

CONSELHEIROS

Lais Rondis Nunes – Discente

Prof. Rogério Silva Pereira – FACALE

Prof. Márcio Eduardo de Barros – Suplente

APRESENTAÇÃO

No ano em que celebra seus dez anos de criação, a Fundação de Apoio ao Ensino, Pesquisa e Extensão – FUNAEPE, tem a satisfação de apresentar seu **Relatório Anual de Atividades – Exercício 2017**, contemplando a descrição das ações gestadas e apoiadas no referido período, assim como o **balancete contábil** e o **relatório de auditoria externa**. Incluem-se, ainda, como parte integrante deste relatório, o **Planejamento Orçamentário 2018** e o **Plano de Ação do biênio 2018-2019**.

O conjunto das informações aqui apresentadas demonstra o compromisso da FUNAEPE com os princípios de publicidade e transparência no trato de suas ações e reflete a maturidade institucional e administrativa alcançada pela fundação ao longo de uma década de existência. Todo esse resultado esteve sempre amparado no trabalho e dedicação dos seus colaboradores e, sobretudo, na confiança e empenho dos coordenadores e respectivas equipes que compõem os projetos gestados pela Fundação.

O atual estágio de fortalecimento alcançado pela Instituição, ratificado pelo presente relatório, credencia a FUNAEPE prospectar suas ações para um patamar de maior amplitude, garantindo maior capilaridade e intensidade de sua presença como instituição de apoio às ações de ensino, extensão, pesquisa e inovação da Universidade Federal de Grande Dourados.

Joelson Gonçalves Pereira
Diretor Executivo da FUNAEPE

Sumário

INTRODUÇÃO	6
PARTE 1: RELATÓRIO DE GESTÃO – EXERCÍCIO 2017	8
1.1 ESTRUTURA ADMINISTRATIVA, DE ORIENTAÇÃO E CONTROLE.....	9
1.2 – COMPOSIÇÃO E ATOS DOS ÓRGÃOS DA FUNDAÇÃO	11
I – CONSELHO CURADOR.....	11
II – CONSELHO DELIBERATIVO.....	12
III- DIRETORIA EXECUTIVA	14
1.3 PROJETOS EXECUTADOS EM 2017.....	14
I - PROJETO DE ENSINO: EaD CURSOS	14
II – PROJETO DE ENSINO: CURSOS DE PÓS-GRADUAÇÃO <i>LATU SENSU</i> EM ENSINO ESPECIAL	15
III – PROJETO DE PESQUISA: PROJETO QUEIMADOR DE GÁS POBRE - GERDAU	16
IV - PROJETO DE PESQUISA: CONSTRUÇÃO DE INFRAESTRUTURA DE LABORATÓRIOS DE PESQUISA E DESENVOLVIMENTO TECNOLÓGICO, PERTENCENTE AO INSTITUTO DE PESQUISAS AMBIENTAIS E TECNOLÓGICAS – IPAMTEC.	17
V – PROJETO DE ENSINO: PROGRAMA DE APOIO À FORMAÇÃO SUPERIOR EM LICENCIATURA EM EDUCAÇÃO DO CAMPO (PROCAMPO).....	18
VI – PROJETO DE ENSINO: PROFIAP – PROGRAMA DE MESTRADO PROFISSIONAL EM ADMINISTRAÇÃO PÚBLICA.....	19
VII – PROJETO DE EXTENSÃO: SABERES INDÍGENA – 2014.....	20
VIII – PROJETO DE EXTENSÃO: SABERES INDÍGENA NA ESCOLA 2015	21
IX – PROJETO DE EXTENSÃO: AÇÃO SABERES INDÍGENAS NA ESCOLA 2017/2018 .	22
X – PROJETO DE EXTENSÃO: UFGD SEM FRONTEIRAS.....	23
XI – PROJETO DE ENSINO: CURSO DE LICENCIATURA INTERCULTURAL INDÍGENA / TEKÓ ARANDU 2017/2018	24
XII - PROJETO DE EXTENSÃO: EXTENSÃO E INTERNACIONALIZAÇÃO DA UFGD ...	25
XIII – PROJETO DE PESQUISA: PAZINHA BIODEGRADÁVEL - SENAI.....	26

1.4 PROJETOS CONTRATADOS EM 2017 E EXECUTADOS EM 2017.....	26
I – PROJETO DE ENSINO: EaD CURSOS.....	26
II – PROJETO DE PESQUISA: BIOTÉRIO – LABORATÓRIO DE EXPERIMENTAÇÃO ANIMAL.....	27
III – PROJETO DE EXTENSÃO: ORQUESTRA DA UFGD.....	28
IV – PROJETO DE EXTENSÃO: 4º CONGRESSO IBEROAMERICANO DE ARQUEOLOGIA, ETNOLOGIA E ETNO-HISTÓRIA – IV CIAEE.....	28
V – PROJETO DE EXTENSÃO: 8º FESTIVAL INTERNACIONAL DE TEATRO DE DOURADOS – VIII FIT.....	29
VI – PROJETO DE EXTENSÃO: OFICINAS DE CAPACITAÇÃO EM COMEMORAÇÃO AO DIA DO SERVIDOR PÚBLICO.....	30
VII – PROJETO DE EXTENSÃO: CENTRO BRASIL EUROPA DE ESTUDOS PARA COOPERAÇÃO E INTEGRAÇÃO REGIONAL - CEBS.....	30
VIII – PROJETO DE EXTENSÃO: CURSOS DE GRADUAÇÃO E PÓS GRADUAÇÃO – EAD CURSOS.....	31
1.5 PROJETOS CONTRATADOS PARA EXECUÇÃO EM 2018*.....	34
1.6 DADOS COMPARATIVOS COM RELATÓRIO DE GESTÃO DE ANOS ANTERIORES.....	35
I – CUSTO OPERACIONAL.....	35
II – VALOR GLOBAL DOS PROJETOS.....	37
III – DEMOSNTRATIVO DE RECEITA E DESPESA.....	38
IV – SALDO CONTÁBIL.....	44
1.7 ADMINISTRAÇÃO E GESTÃO.....	47
1.8 CONSIDERAÇÕES FINAIS.....	49
PARTE 2: PLANEJAMENTO ORÇAMENTÁRIO 2018.....	50
2.1 ANÁLISE DA PREVISÃO DE RECEITA E DESPESA PARA O EXERCÍCIO 2018.....	51
PARTE 3: PLANO DE AÇÃO – BIÊNIO 2018-2019.....	54
3.1 CONJUNTO DE AÇÕES NO ÂMBITO ADMINISTRATIVO.....	55
3.2. CONJUNTO DE AÇÕES VOLTADAS AO ENSINO, PESQUISA E EXTENSÃO.....	56
3.3 CONJUNTO DE AÇÕES ESPECIAIS LIGADAS AO DESENVOLVIMENTO REGIONAL.....	57

INTRODUÇÃO

Instituída em 12 de novembro de 2008 através da doação de bens livres de professores da Universidade Federal da Grande Dourados – UFGD, visando a melhoria no desenvolvimento de seus projetos de ensino, pesquisa e extensão, a Fundação de Apoio ao Ensino, Pesquisa e Extensão – FUNAEPE é uma instituição de direito privado sem fins lucrativos, sem acionistas ou cotistas, dotada de autonomia administrativa, patrimonial e financeira, devidamente credenciada junto aos Ministérios da Educação (MEC) e de Ciência e Tecnologia (MCT).

Como Fundação de Apoio tem como principal objetivo apoiar a Universidade Federal da Grande Dourados – UFGD, no desenvolvimento de suas ações de ensino, pesquisa e extensão. Para atingir estes objetivos, pode apoiar projetos de ensino, pesquisa, extensão, desenvolvimento institucional, científico e tecnológico nas diversas áreas do conhecimento e ainda organizar e prestar serviços a órgãos ou entidades, podendo celebrar convênios, contratos, acordos e outros instrumentos, com entidades públicas e/ou privadas.

Buscando alcançar estas metas estatutárias, a FUNAEPE vem se estruturando para melhor gerenciamento e gestão de projetos da UFGD, financiados com recursos captados através de parcerias com os órgãos de fomento do Governo Federal, através de seus Ministérios e Secretarias.

Neste ano de 2018, a FUNAEPE completa 10 anos de pleno êxito no cumprimento da missão a que foi confiada, a de apoiar a UFGD em suas ações fins de formação acadêmica e produção e difusão de conhecimento.

Ao longo desse tempo, os bons resultados obtidos pelos diversos projetos gerenciados com o apoio da fundação, contribuíram para o processo de fortalecimento e consolidação da FUNAEPE como uma instituição de referência no apoio aos projetos da UFGD. Essa maturidade institucional alcançada pela dedicação de seus colaboradores, colaboradores e pela confiança depositada por coordenadores de projetos, contribui para que a FUNAEPE se desenvolva ainda, a ponto de consolidar como agente estratégico na busca de novas alternativas de apoio, como a captação de recursos externos, diante de um atual cenário de desafios e incertezas.

Este relatório tem por objetivo a prestação de contas anual (Lei nº. 8958/94) ao Ministério Público Estadual, na forma dos relatórios aqui apresentados. Assim sendo, submetemos, previamente, o resumo de nossas atividades administrativas, gerenciais, contábeis e de gestão à análise de auditor externo (devidamente credenciado), aos Conselhos Curador e Deliberativo da FUNAEPE e ao Conselho Universitário da UFGD.

As informações constantes no relatório estão estruturadas em cinco partes. A primeira delas (Parte 1) refere-se ao Relatório do Exercício 2017 da FUNAEPE, onde são apresentadas informações referentes à estrutura organizacional da Fundação, a composição dos Conselhos Deliberativo e Curador, assim como a relação dos projetos gestados no mesmo período. Consta ainda nessa primeira parte, a relação das deliberações expedidas pelos conselhos e a síntese descritiva e análise evolutiva dos valores gerenciados pela Fundação.

Na segunda parte do relatório (Parte 2) é apresentado o Planejamento Orçamentário de 2018, no qual se contempla uma análise comparativa sobre as contas da fundação, considerando os dados dos quatro últimos exercícios anuais e sobre os quais se projeta a previsão de despesa e receita para o Exercício 2018.

A terceira parte (Parte 3) contempla o Plano de Ação da Fundação proposto para o biênio 2018-2018, onde são relacionadas as ações e atividades estratégicas a serem implementadas para o fortalecimento da FUNAEPE, contemplando sua infraestrutura, estrutura organizacional, aperfeiçoamento dos processos operacionais e relacionamento externo.

Por fim, a quarta e a quinta parte do relatório constituem-se, respectivamente, da relação dos Balancetes Contábeis de 2017 e do Relatório de Auditoria Externa – 2017, contemplando o resultado da análise independente das contas da Fundação e sua certificação.



**PARTE 1: RELATÓRIO DE GESTÃO –
EXERCÍCIO 2017**

FUNAEPE

1.1 ESTRUTURA ADMINISTRATIVA, DE ORIENTAÇÃO E CONTROLE

A FUNAEPE possui a seguinte composição estrutural, de acordo com seu Estatuto:

- I. Conselho Deliberativo:** órgão de orientação superior da FUNAEPE, composto pelo Diretor Executivo da Fundação, um representante de cada uma das unidades acadêmicas da UFGD e seus respectivos suplentes e um representante de entidade científica, empresarial ou profissional, sem vínculo com a UFGD, e seu respectivo suplente.
- II. Conselho Curador:** órgão de fiscalização e controle interno de caráter permanente da FUNAEPE, composto por 03 (três) membros com mandato de 02 (dois) anos e 01 (um) suplente, indicados pelo Conselho Universitário e designados pelo Reitor, permitida a recondução.
- III. Diretoria Executiva:** é o órgão central que coordena e superintende todas as atividades da FUNAEPE, composta por seu Diretor Executivo, indicado pelo COUNI, cabendo-lhe, principalmente, fazer executar as diretrizes fundamentais e as normas estatutárias e regimentais. Para o funcionamento da Fundação, a Diretoria Executiva mantém os seguintes setores administrativos e assessorias a ela vinculados:
 - Setor Receptivo:** responsável por secretariar nas relações administrativas da Fundação com órgãos e entidades externas, proceder atendimento ao público, expedir comunicações oficiais e procedimentos de protocolo;
 - Setor de Compras:** responde pelos procedimentos de licitação, tomadas de preço, aquisição de material e contratação de serviços demandados pelos projetos contratados e apoiados pela Fundação;
 - Setor de projetos:** encarregado de acompanhar a execução dos projetos e a observância dos cronogramas de execução;

Setor Financeiro: tem atribuição de proceder a gestão financeira da Fundação e dos projetos por ela contratados e apoiados, apurar os balanços contábeis e realizar e organizar a prestação de contas mensal e anual dos projetos cadastrados;

Assessoria Jurídica: serviço mantido por contrato terceirizado para suporte aos procedimentos administrativos que demandem a atuação de profissional do direito na elaboração de instrumentos jurídicos e na defesa dos interesses da Fundação;

Assessoria Contábil: – serviço mantido por contrato terceirizado responsável pelo registro da escrituração contábil administrativa da Fundação e demais peças estabelecidas em seu Estatuto.

Essa composição estrutural da Fundação, definida e aprovada pelo Conselho Deliberativo, está organizada conforme organograma abaixo:

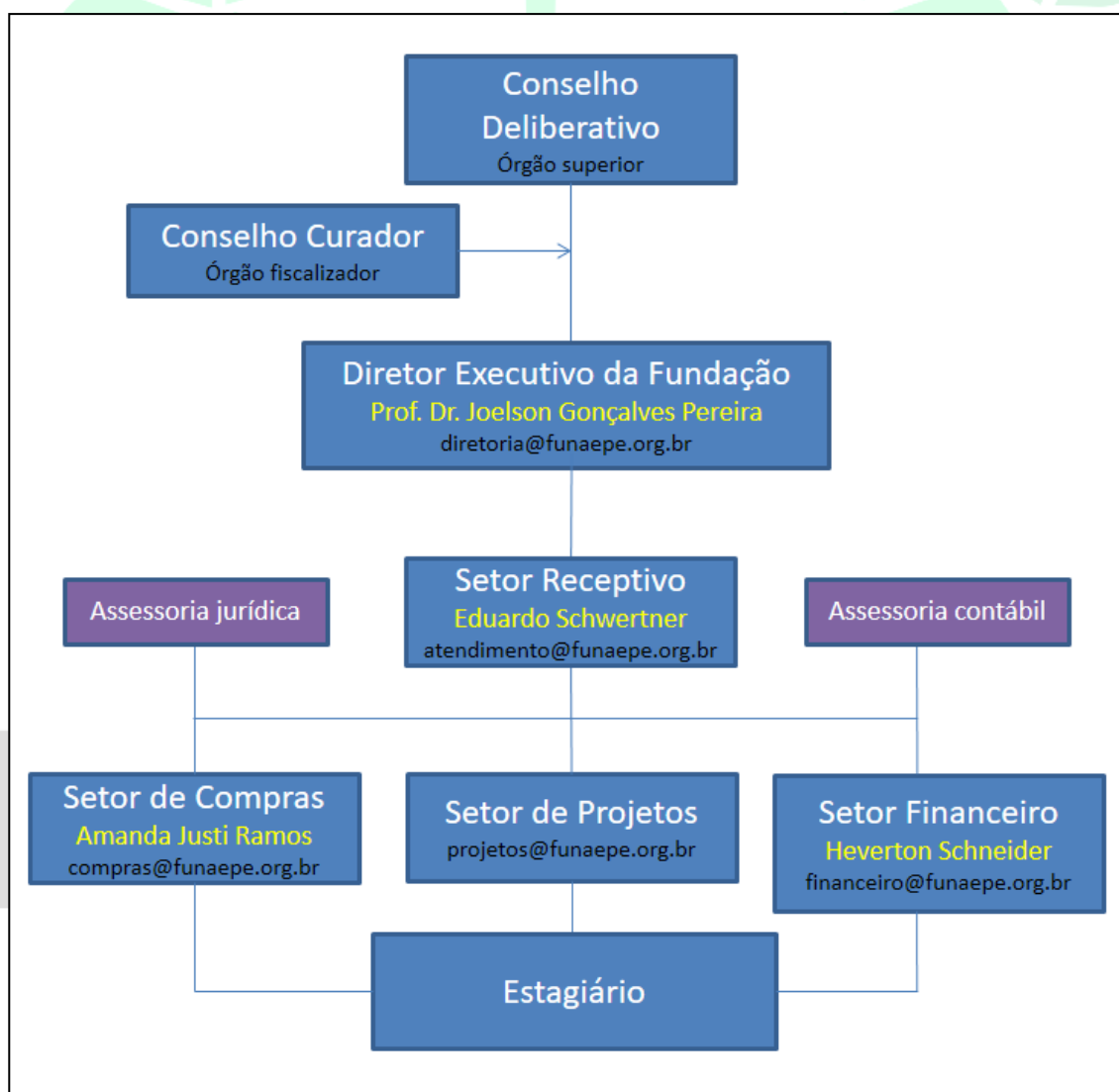

1.2 – COMPOSIÇÃO E ATOS DOS ÓRGÃOS DA FUNDAÇÃO

I – CONSELHO CURADOR

Composição

Indicados através da resolução 116 de 15 de julho de 2015 através do boletim de serviço nº 1893 publicado em 06/08/2015, com mandato de 02 (dois) anos – Biênio 2015-2017.

Prof. Guilherme Augusto Biscaro FCA/UFGD – Presidente

Prof. Rogério Silva Pereira FCALE/UFGD – Membro titular

Discente Lais Rodins Nunes FCH/UFGD – Membro titular

Prof. Márcio Eduardo de Barros FCS/UFGD – Membro Suplente

Reuniões realizadas

No ano de 2017 foram realizadas 02 (duas) reuniões nas datas de 24 de abril e 09 de junho de 2017. Na primeira reunião os itens de pauta enfatizaram: 1-Análise dos Balancetes Contábeis de 2017 e 2-Análise do Balanço Patrimonial encerrado em 31/12/2017. A segunda reunião tratou como itens de pauta: 1-Análise do Relatório de Gestão do ano de 2017 e 2-Análise do Relatório da Auditoria Externa referente ao ano-base de 2017. Todos os itens colocados em pauta tiveram parecer favorável do Conselho Curador.

II – CONSELHO DELIBERATIVO

Composição

Empossados através da portaria 364 de 12 de maio de 2017, com mandato de 02 (dois) anos -
Biênio 2017 – 2019.

FACULDADE	MEMBROS TITULARES	MEMBROS SUPLENTES
FCA	Elton Aparecido Siqueira Martins	Sheila Nogueira de Oliveira
FACE	Régio Márcio Toesca Gimenes	Rafael Martins Noriler
FADIR	Antônio Zeferino da Silva Júnior	Gasen Zaki Gebara
FAED	Paula Abrão da Cunha	Edvonete Souza de Alencar
FCBA	Paulino Barroso Medina Júnior	Simone Ceccon
FCH	Sandra Fogaça Rosa Ribeiro	Maria Gabriela Guillen Carias
FCS	Priscilla Ely Vieira Hattori	Daniela Torres Cantadori
FACET	Heberth Juliano Vieira	Adriana de Fátima Vilela Biscaro
FAEN	Rafael Ferreira Gregolin	Christian Souza Barboza
FACALE	Rafael Tavares Peixoto	Rogério Silva Pereira
FAIND	Diane Cristina Araujo Domingues	Neimar Machado de Souza
EaD	Fábio Henrique Noboru Abe	Eliane Francisca Alves da Silva Ochiuto

Reuniões realizadas

Em 2017, o Conselho Deliberativo da FUNAEPE realizou o total de 04 (quatro) reuniões, sendo 02 (duas) ordinárias e outras 02 (duas) por convocação extraordinária. Em ordem cronológica, é apresentada abaixo a relação das reuniões realizadas e suas respectivas pautas e deliberações:

1ª Reunião Ordinária (realizada em 29/05/2017)

Itens de pauta:

1. Posse de Conselheiros Biênio 2017-2019;
2. Escolha do Presidente do Conselho Deliberativo Biênio 2017-2019;

3. *Aprovação da Ata da 1ª Reunião Extraordinária de 22/06/2016;*
4. *Aprovação da Ata da 3ª Reunião Ordinária de 07/11/2016;*
5. *Balancete Contábil do ano de 2016;*
6. *Balanço Patrimonial encerrado em 31/12/2016;*
7. *Relatório da Auditoria Externa do ano de 2016;*
8. *Assuntos Gerais.*

1ª Reunião Extraordinária (realizada em 11/07/2017)

Itens de Pauta:

1. *Aprovação da Ata da 1ª Reunião Ordinária de 29/05/2017;*
2. *Aprovação do Relatório de Gestão 2016;*
3. *Aprovação do Manual para Compras e Contratações da FUNAEPE;*

2ª Reunião Ordinária (realizada em 01/09/2017)

Itens de Pauta:

01. *Aprovação da ATA da 1ª Reunião Extraordinária de 11/07/2017;*
02. *Alteração da Direção da FUNAEPE;*
03. *Contratação de Apoio Jurídico para FUNAEPE;*
04. *Procuração Pública para deliberações em caso de ausência da Direção;*
05. *Assuntos Gerais.*

2ª Reunião Extraordinária (realizada em 26/09/2017)

Itens de Pauta:

01. *Aprovação da Ata da 2ª Reunião Extraordinária em 1º/09/2017;*
02. *Contratação de Apoio Jurídico para FUNAEPE.*

III- DIRETORIA EXECUTIVA

No dia 01 de setembro de 2017 houve a alteração da Direção Executiva da Fundação, com a posse do prof. Joelson Gonçalves Pereira, indicado pelo Conselho Universitário da UFGD, por meio da Resolução COUNI/UFGD N° 137 de 31 de agosto de 2017 e aprovado pelo Conselho Deliberativo da FUNAEPE, em Reunião Ordinária realizada 01/09/2017. A nova Direção Executiva, empossada para o biênio 2017-2019, sucede à gestão do prof. Enrique Duarte Romero, que permaneceu à frente da Direção da FUNAEPE no período de 22 de junho de 2016 a 31 de agosto de 2017.

Componentes da diretoria executiva:

Diretoria Executiva	Enrique Duarte Romero (período 22/06/2016 – 31/08/2017) Joelson Gonçalves Pereira (período 01/09/2017 – atual)
Secretaria Executiva (Projetos e Financeiro)	Secretário Executivo: Heverton Schneider
Apoio Administrativo (Compras)	Assistente Administrativo: Amanda Justi Ramos
Apoio Administrativo (Receptivo)	Auxiliar administrativo: Eduardo Schwertner
Assessoria Contábil	Imbracom Contabilidade – Wagner Lima Coimbra
Assessoria Jurídica	RZA Advocacia – Rodrigo Rodrigues de Lima

1.3 PROJETOS EXECUTADOS EM 2017

I - PROJETO DE ENSINO: EaD CURSOS

Projeto de ofertas dos Cursos Graduação em Licenciatura em Computação, Licenciatura em Pedagogia, Bacharelado em Administração Pública, as Especializações em Gestão Pública, Gestão Pública Municipal e Gestão em Saúde

Processo: 23005.001712/2014-13

Vigência: 01/02/2015 a 30/06/2017

Valor Global (R\$): 2.921.890,26

Contrato: 02/2015

O Projeto tem como objetivo principal, proporcionar uma maior qualidade do processo de

ensino-aprendizagem nos cursos de graduação e especialização, na modalidade a distância, ofertados pela EAD/UFGD.

Total de pessoal envolvido	Total de pessoal da UFGD/FUNAEPE envolvido (%)	Relação de pessoal
19	100% - UFGD	<p>Membros da comunidade universitária/UFGD: Profa. Elizabeth Matos Rocha; Prof. Marco Antônio Rodrigues Paulo; Prof. Ednei Nunes de Oliveira; Profa. Cláudia Regina Tinós Peviani; Profa. Rosana de Fátima Janes Constâncio; Prof. José Jair Soares Viana; Prof. Pedro Rodrigues de Oliveira; Profa. Silvia Aparecida Oesterreich; Profa. Vera Luci de Almeida.</p> <p>Membros externos à UFGD: Ana Paula Correia da Silva; Aline Izida, Fábio Goulart de Matos; Geazy Vilharva Menezes; Amanda Brito Sampaio; Claudio Alves de Aquino; Azael de Oliveira Pompeu; Kleyton Carlos Ferreira; Priscila Leocádia Rosa Dourado; Monyque Palagano da Rocha.</p>

SITUAÇÃO: Projeto encerrado.

II – PROJETO DE ENSINO: CURSOS DE PÓS-GRADUAÇÃO *LATU SENSU* EM ENSINO ESPECIAL

Processo: 23005.004130/2016-42

Vigência: 24 meses contada a partir de Dezembro/2016

Valor Global (R\$): 6.600,00

SITUAÇÃO: Projeto em andamento.

Contrato: 28/2016

Projeto para atender a uma demanda de profissionais que necessitam especializar-se na área da Educação Especial – Atendimento Educacional Especializado em favor da ação educacional complementar/suplementar, aplicada nas escolas comuns e centros especializados, que atendem alunos com deficiência física sensorial, intelectual, transtornos globais do desenvolvimento, transtorno do espectro autista e altas habilidades/superdotação, no qual a qualificação requer toda uma sistemática diferenciada no processo de atuação.

O Projeto tem como objetivo principal, especializar os profissionais para atuarem com crianças, jovens e adultos que possuem deficiências físicas, sensoriais e intelectuais, transtornos globais do desenvolvimento favorecendo o desenvolvimento de habilidades que promovam as competências profissionais humanas, políticas e técnicas em uma perspectiva inclusiva.

Total de pessoal envolvido	Total de pessoal da UFGD/FUNAEPE envolvido (%)	Relação de pessoal
01	100 % Recurso Externo (a partir da taxa de inscrição)	Membros da comunidade universitária/UFGD: Prof. Dra. Mirlene Ferreira Macedo

SITUAÇÃO: Projeto em andamento. Publicado no D.O.U. Nº 241 em 16 de dezembro de 2016 - seção 3 – página 37.

III – PROJETO DE PESQUISA: PROJETO QUEIMADOR DE GÁS POBRE - GERDAU

Convênio: 01/2015

Vigência: de Maio/2016 Maio/2019

Valor global (R\$): 577.138,25

Os queimadores de gases de baixo poder calorífico possuem aplicações tanto em centrais termoelétricas quanto em unidades industriais. Em centrais termoelétricas, ele gera calor para o pré-aquecimento do ar e/ou da água de alimentação da caldeira reduzindo o consumo de combustíveis fósseis. No setor industrial podem prover calor de processo oriundo de biomassa vegetal de uma maneira compacta e limpa. A falta de um queimador especialmente projetado para queimar gás pobre e que possa ser acoplado nas caldeiras e processos técnicos existentes é um gargalo técnico que impede o uso de biomassa vegetal em sistemas de combustão de gases ou aproveitamento de gases de pirólise de biomassa.

Objetivo geral da proposta é desenvolver um sistema queimador que aproveite os gases oriundos de pirólise de biomassa para geração de calor visando geração de eletricidade e uso

de calor para pré-aquecimento do ar de admissão e pré-secagem de biomassa melhorando a eficiência energética.

Total de pessoal envolvido	Total de pessoal da UFGD/FUNAEPE envolvido (%)	Relação de pessoal
05	100 % - Externo à UFGD	Membros da comunidade universitária/UFGD: Prof. Omar Seye; Prof. Robson Leal da Silva; Carolina Santana Michels; Thiago Voigtlander Pereira; Augusto Salomão Bornschlegell.

SITUAÇÃO: Projeto em andamento.

IV - PROJETO DE PESQUISA: CONSTRUÇÃO DE INFRAESTRUTURA DE LABORATÓRIOS DE PESQUISA E DESENVOLVIMENTO TECNOLÓGICO, PERTENCENTE AO INSTITUTO DE PESQUISAS AMBIENTAIS E TECNOLÓGICAS – IPAMTEC.

Processo: 23005.003495/2014-98

Vigência: Janeiro/2015 a Janeiro/2018 prorrogado pelo 1º Termo Aditivo a vigência de 24 meses a partir de 05 de Janeiro de 2018 a 04 de Janeiro de 2020 publicado no D.O.U. Nº 100 em 26 de Maio de 2017 Seção 03 Página 26

Valor Global (R\$): 6.454.815,00 Acréscimo de R\$48.000,00 ao valor original pelo 1º Termo Aditivo publicado no D.O.U. Nº 100 em 26 de Maio de 2017 Seção 03 Página 26

Projeto de Construção de Infraestrutura de Laboratórios de Pesquisa e Desenvolvimento Tecnológico, pertencente ao Instituto de Pesquisas Ambientais e Tecnológicas – IPAMTEC, formatado para atender demanda formulada pela Assessoria de Projetos, Captação de Recursos e Inovação Tecnológica da UFGD.

O objetivo geral do projeto é o de implantar no município de Dourados, o IPAMTEC, voltado a produzir, resgatar e armazenar informações básicas e temáticas, visando dar suporte à gestão do meio físico e ambiental, à prospecção e à pesquisa de recursos naturais permitindo assim o desenvolvimento tecnológico e a produção conscientizada do real estado do meio físico da região, e a expansão da capacitação profissional e tecnológica da região.

Total de pessoal envolvido	Total de pessoal da UFGD/FUNAEPE envolvido (%)	Relação de pessoal
15	100 % - UFGD	Membros da comunidade universitária/UFGD: - 04 Docentes; - 03 Acadêmicos; - 03 Téc. Administrativos; - 05 Membros da Comunidade Externa da UFGD.

SITUAÇÃO: Projeto em Andamento

V – PROJETO DE ENSINO: PROGRAMA DE APOIO À FORMAÇÃO SUPERIOR EM LICENCIATURA EM EDUCAÇÃO DO CAMPO (PROCAMPO)

Processo: 23005.002667/2015-97

Vigência: 18/01/2016 à 18/01/2018 acréscimo de 12 meses pelo 1º Termo Aditivo publicado no D.O.U. Nº 11 em 16 de Janeiro de 2017 Seção 03 Página 32

Valor global (R\$): 485.872,80 acréscimo de R\$54.000,00 ao valor original pelo 3º Termo Aditivo publicado no D.O.U. Nº 152 em 09 de Agosto de 2017 Seção 03 Página 39

Contrato: 02/2016

Esse projeto visa atender demanda formulada pelas populações do campo e pelo Programa de Apoio à Formação Superior em Licenciatura em Educação do Campo – PROCAMPO do Ministério da Educação junto com a UFGD.

Total de pessoal envolvido	Total de pessoal da UFGD/FUNAEPE envolvido (%)	Relação de pessoal
22	100% UFGD	<p>Membros da comunidade universitária/UFGD: Docentes: Antônio Dari Ramos; Andréia Sangalli; Raquel Alves de Carvalho; Walter Roberto Marschner; Carlos Alberto Baça Maldonado; Rodrigo Simão; Roberto Lobo Munin; Laura Jane Gislotti; Edir Neves Barboza; André Luis Freitas da Silva; Marco Antônio Rodrigues Paulo; Sandra Procópio da Silva; Ana Alice Medeiros da Silva; Jeanne Mariel Brito de Moura Maciel.</p> <p>Apoio Técnico: Rute Elis Vargas Marques Stranieri; Reginaldo Candado; Leonardo Menegucci; Vera Lúcia Pael dos Satos; Olinda Siqueira Correa Viana; Juliana Clara Siioni Wietholter e Ijean Gomes Riedo.</p>

SITUAÇÃO: Projeto em andamento. Publicado no D.O.U. nº 19 em 28 de janeiro de 2016 – seção 3.

VI – PROJETO DE ENSINO: PROFIAP – PROGRAMA DE MESTRADO PROFISSIONAL EM ADMINISTRAÇÃO PÚBLICA

Processo: 23005.004200/2016-62

Vigência: 05/12/2016 a 05/12/2019

Valor global (R\$): 25.000,00

Contrato: 25/2016

Esse projeto pretende abranger à demanda social. Por um lado, há muitos profissionais que desejam seguir carreira na Administração Pública Federal, Estadual e Municipal. Por outro lado, a demanda do Serviço Público por mais servidores, sobretudo profissionais capacitados em gestão, é vislumbrada em função de alguns determinantes.

O objetivo do Programa é melhorar os resultados das atividades do Programa, por meio da formação dos recursos humanos e da produção científica com qualidade.

Total de pessoal envolvido	Total de pessoal da UFGD/FUNAEPE envolvido (%)	Relação de pessoal
10	100 % - CAPES/MEC	Membros da comunidade universitária/UFGD: Professores: Vera Luci de Almeida; Erlaine Binotto; Marcos Antônio da Silva; Alfa Oumar Diallo; Caio Luis Chiariello; Elisângela Alves da Silva Scaff; Jaqueline Severino da Costa; Pedro Rodrigues de Oliveira; Paulo Sérgio Vasconcelo e Helder Baruffi.

SITUAÇÃO: Projeto em andamento.

Publicado no D.O.U. nº 240 em 15 de dezembro de 2016 - seção 3 – página 49.

VII – PROJETO DE EXTENSÃO: SABERES INDÍGENA – 2014

Processo: 23005.001631/2014-13

Vigência: 28/11/2014 a 27/04/2017 acréscimo de 12 meses prorrogado pelo 1º Termo Aditivo publicado no D.O.U. Nº 93 em 17 de Maio de 2016 Seção 3 Página 37

Valor global (R\$): 515.230,00

Contrato: 41/2014

O projeto em tela pretende criar propostas de elaboração de materiais didáticos e estudos de alfabetização em línguas indígenas. Nesse processo, as escolas indígenas têm um papel fundamental, tornando-se o centro da arena no qual as políticas linguísticas são negociadas, tanto para alfabetização como para os demais anos em suas respectivas etapas/modalidades de ensino.

Este projeto tem como objetivo promover a formação continuada de professores indígenas, priorizando a produção de material didático e paradidático e a alfabetização em língua materna, considerando a realidade sociolinguística dos povos indígenas atendidos, a partir dos seguintes eixos: a) Letramento em língua indígena; b) Letramento em Língua Portuguesa

como língua materna; c) Letramento em Língua Indígena ou Língua Portuguesa como segunda língua ou língua adicional e d) Conhecimentos indígenas e artes verbais.

Total de pessoal envolvido	Total de pessoal da UFGD/FUNAEPE envolvido (%)	Relação de pessoal
26	100% FNDE	Sem especificar no projeto os nomes integrantes, somente discriminados entre Docentes, Técnicos Administrativos e Discentes da Universidade Federal da Grande Dourados.

SITUAÇÃO: Projeto encerrado.

VIII – PROJETO DE EXTENSÃO: SABERES INDÍGENA NA ESCOLA 2015

Processo: 23005.002451/2015-21

Vigência: 18/12/2015 à 18/04/2018 prorrogação de tempo pelo 4º Termo Aditivo publicado no D.O.U. Nº 28 em 08 de Fevereiro de 2018 Seção 03 Página 32

Valor global (R\$): 414.972,11

Contrato: 39/2015

Esta proposta visa criar condições para implantação de propostas de elaboração de materiais didáticos e estudos de alfabetização na língua indígena. Nesse processo, as escolas indígenas têm um papel fundamental, tornando-o centro da arena no qual as políticas linguísticas são negociadas, tanto para alfabetização como para os demais anos em suas respectivas etapas/modalidades de ensino.

Este projeto objetiva condições de mudar a realidade das Escolas Indígenas no Estado de Mato Grosso do Sul, implantando propostas de elaboração de materiais didáticos e estudos de alfabetização em línguas indígenas.

Total de pessoal envolvido	Total de pessoal da UFGD/FUNAEPE envolvido (%)	Relação de pessoal
20	100% SECADI	Da Comunidade UFGD: Adriana Oliveira de Sales; Aldrin Cleyde da Cunha; <u>Antonio Dari Ramos</u> ; Daiane Cristina Araújo Domingos; Eliel Benites; Heiracles Mariano Dias Batista; Hemerson Vargas Catão; Laura Jane Gislotti; Levi Marques Pereira; Maria Aparecida Mendes Pereira; Neimar Machado de Sousa; Rodrigo Teles dos Santos; Teodora de Souza; Valdenir de Souza; Glauber da Silva; Ijean Gomes Riedo; Reginaldo Candado; Rute Eliz Vargas Marques Strainer e Vera Luci Pael dos Santos.

SITUAÇÃO: Projeto em andamento.

IX – PROJETO DE EXTENSÃO: AÇÃO SABERES INDÍGENAS NA ESCOLA 2017/2018

Processo: 23005.003571/2016-27

Vigência: 08/11/2016 a 08/11/2018

Valor global (R\$): 479.203,00

Contrato: 23/2016

O Projeto “Ação Saberes Indígenas na Escola 2017/2018” a ser desenvolvido pela UFGD para atender à demanda formulada pela SECADI, visa criar condições para mudar a realidade das Escolas Indígenas do Mato Grosso do Sul, implantando proposta de elaboração de materiais didáticos e estudos de alfabetização em línguas indígenas. Nesse processo, as escolas indígenas têm um papel fundamental, tornando-o centro da arena no qual as políticas linguísticas são negociadas, tanto para alfabetização como para os demais anos em suas respectivas etapas/modalidades de ensino.

Este projeto objetiva condições de mudar a realidade das Escolas Indígenas no Estado de Mato Grosso do Sul, implantando propostas de elaboração de materiais didáticos e estudos de alfabetização em línguas indígenas.

Total de pessoal envolvido	Total de pessoal da UFGD/FUNAEPE envolvido (%)	Relação de pessoal
08	100% UFGD	Da Comunidade UFGD: Os Professores Neimar Machado de Sousa; Andréia Sangalli; <u>Antonio Dari Ramos</u> ; Elaine da Silva Ladeia; Levi Marques Pereira; Maria Aparecida Mendes de Oliveira; Oskar Frank Júnior e Vera Lucia Pael dos Santos.

SITUAÇÃO: Projeto em andamento. Publicado no D.O.U. nº 222 em 21 de novembro de 2016 - seção 3 – página 39.

X – PROJETO DE EXTENSÃO: UFGD SEM FRONTEIRAS

Processo: 23005.002194/2016-17

Vigência: 25/11/2016 a 25/11/2017

Valor global (R\$): 118.557,5

Contrato: 24/2016

Esta proposta, "UFGD, SEM FRONTEIRAS", formatado para atender demanda formulada pela política do Governo Federal de internacionalização, da democratização do acesso, e interiorização do ensino superior brasileiro.

Este projeto objetiva fomentar a internacionalização da Universidade Federal da Grande Dourados, por meio da realização de uma série de ações nos mais diversos âmbitos para que a Universidade cumpra o seu papel social, conforme descrito nas normas e nos regulamentos da UFGD. Para tanto, utilizar-se-á recursos disponibilizados pelo Ministério da Educação com

ênfase na concretização das adequações previstas no plano de desenvolvimento institucional da UFGD.

Total de pessoal envolvido	Total de pessoal da UFGD/FUNAEPE envolvido (%)	Relação de pessoal
05	100% UFGD	Da Comunidade UFGD: Prof. Tomaz Espósito Neto; Técn. Adm. Francieli Pazdiora; Técn. Adm. Rosiane Cruz; Técn. Adm. Edith Midori e Técn. Adm. Alessandro Roberts.

SITUAÇÃO: Projeto encerrado.

XI – PROJETO DE ENSINO: CURSO DE LICENCIATURA INTERCULTURAL INDÍGENA TEKÓ ARANDU 2017/2018

Processo: 23005.004137/2016-64

Vigência: 16/12/2016 a 16/12/2018

Valor global (R\$): 885.757,72

Contrato: 30/2016

Este Projeto de Ensino "CURSO DE LICENCIATURA INTERCULTURAL INDÍGENA — TEKÓ ARANDU", foi formatado para atender demanda formulada pela Faculdade Intercultural Indígena junto à UFGD em resposta ao PROGRAMA DE APOIO À FORMAÇÃO SUPERIOR E LICENCIATURAS INTERCULTURAIS INDÍGENAS — PROLIND/MEC.

Este projeto objetiva habilitar os professores Guarani e Kaiowá, em nível superior de licenciatura, proporcionando o ensino intercultural e bilíngue por meio de estudos e vivências dos conhecimentos tradicionais e atuais desta sociedade e do acesso às informações e conhecimentos construídos e sistematizados pela humanidade, tanto de sociedades não indígenas como de outras sociedades indígenas, de forma específica e diferenciada, atendendo as demandas das comunidades Guarani/Kaiowá e contribuindo para o fortalecimento e autonomia da organização social desta sociedade indígena.

Total de pessoal envolvido	Total de pessoal da UFGD/FUNAEPE	Relação de pessoal
----------------------------	----------------------------------	--------------------

	envolvido (%)	
26	100% TED n° 3859/2016 MEC/PROLIND	Da Comunidade UFGD: <u>Adriana Oliveira de Sales</u> ; <u>Aldrin Cleyde da Cunha</u> ; <u>Andérbio Márcio Silva Martins</u> ; <u>Andréia Sangalli</u> ; <u>Antonio Dari Ramos</u> ; Carlos Alberto Baça Maldonado; Cássio Knapp; Daiane Cristina Araújo Domingos; Elaine da Silva Ladeia; Eliel Benites; Heiracles Mariano Dias Batista; Hemerson Vargas Catão; Jeanne Mariel Brito de Moura Maciel; Laura Jane Gislotti; Lauriane Seraguza Oegário e Souza; Levi Marques Pereira; Marco Antônio Rodrigues Paulo; Maria Aparecida Mendes Pereira; Neimar Machado de Sousa; Raquel Alves de Carvalho; Reginaldo Candado; Roberto Lobo Munin; Rodrigo Simão Camacho; Sandra Procópio da Silva; Teodora de Souza; Valdenir de Souza.

SITUAÇÃO: Projeto em andamento. Publicado no D.O.U. N° 242 em 19 de dezembro de 2016 - seção 3 – página 41.

XII - PROJETO DE EXTENSÃO: EXTENSÃO E INTERNACIONALIZAÇÃO DA UFGD

Processo: 23005.002218/2015-49

Vigência: Agosto/2015 a Junho/2017 prorrogado conforme 2º Termo Aditivo publicado no D.O.U. N° 237 em 12 de Dezembro de 2016 Seção 03 Página 39.

Valor Global (R\$): 53.974,36

Este projeto visou as ações de promoção da Internacionalização da Universidade Federal da Grande Dourados junto à comunidade externa, formatado para atender demanda formulada pela política do Governo Federal de internacionalização, da democratização do acesso e interiorização do ensino superior brasileiro.

A partir disso, este projeto objetiva fomentar a internacionalização da Universidade Federal da Grande Dourados, por meio da realização de uma série de ações nos mais diversos âmbitos para que a Universidade cumpra seu papel social, conforme descrito nas normas e nos regulamento da UFGD.

Total de pessoal envolvido	Total de pessoal da UFGD/FUNAEPE envolvido (%)	Relação de pessoal
05	100 % - UFGD	Membros da comunidade universitária/UFGD: Prof. Tomaz Espósito Neto; Verônica Pioto de Oliveira; Francieli Pazdiora; Márcio Nolasco; Alexssandro Roberts.

SITUAÇÃO: Projeto encerrado.

XIII – PROJETO DE PESQUISA: PAZINHA BIODEGRADÁVEL - SENAI

Vigência: 09/12/2016 A 09/05/2018

Valor Global (R\$): 75.000,00

Contrato: 89/2016

Constitui objeto do presente instrumento a prestação de serviços de consultoria para o desenvolvimento e elaboração da formulação e prototipagem de pazinha de sorvete biodegradável para atender às necessidades do instituto SENAI de tecnologia A&B Dourados.

Total de pessoal envolvido	Total de pessoal da UFGD/FUNAEPE envolvido (%)	Relação de pessoal
03	100% - UFGD	Membros da comunidade universitária/UFGD: Angela Cavenaghi, Silvia Maria Martelli, Farayde Matta Fakhouri

SITUAÇÃO: Projeto em andamento.

1.4 PROJETOS CONTRATADOS EM 2017 E EXECUTADOS EM 2017

I – PROJETO DE ENSINO: EaD CURSOS

Projeto de ofertas dos Cursos Graduação em Licenciatura em Computação, Licenciatura em Pedagogia, Bacharelado em Administração Pública, as Especializações em Gestão Pública, Gestão Pública Municipal e Gestão em Saúde

Processo: 23005.004243/2016-48

Vigência: 16/01/2017 a 30/05/2018 prorrogado por 4 meses e 15 dias pelo 3º Termo Aditivo publicado no D.O.U. Nº 14 em 14 de Janeiro de 2018 Seção 03 Página 33.

Valor Global (R\$): 274.997,65

Contrato: 03/2017

O Projeto tem como objetivo principal, proporcionar uma maior qualidade do processo de ensino-aprendizagem nos cursos de graduação e especialização, na modalidade a distância, ofertados pela EAD/UFGD.

Total de pessoal envolvido	Total de pessoal da UFGD/FUNAEPE envolvido (%)	Relação de pessoal
11	100% - UFGD	Membros da comunidade universitária/UFGD: Elizabeth Matos Rocha, Rosana De Fatima Janes Constâncio, Ana Paula De Oliveira E Fernandes, Mariana Dezinho, Cláudia Regina Tinós Peviani, José Jair Soares Viana, Fernando Cesar Ferreira, Josué Raizer, Antônio Carlos Vaz Lopes, Jane Correa Alves Mendonça, Selma Helena Marchiori Hashimoto, Marcelo Da Silveira Campos.

SITUAÇÃO: Projeto em andamento.

II – PROJETO DE PESQUISA: BIOTÉRIO – LABORATÓRIO DE EXPERIMENTAÇÃO ANIMAL

Processo: 23005.004222/2016-22

Vigência: 20/03/2017 a 20/03/2018

Valor Global (R\$): 290.282,48

Contrato: 07/2017

O Laboratório de Experimentação Animal constitui instalações destinadas à manutenção de animais para atender às necessidades dos programas de ensino e pesquisa, proporcionando qualidade nos estudos experimentais nas áreas de saúde, ciências biológicas e tecnológicas. O Laboratório destina-se ao alojamento de espécies de padrão sanitário convencional, comumente utilizada na pesquisa biomédica, tais como ratos e camundongos. O avanço do conhecimento científica requer a utilização de animais como modelos experimentais, porém devem-se utilizar modelos alternativos quando possível.

Total de pessoal envolvido	Total de pessoal da UFGD/FUNAEPE envolvido (%)	Relação de pessoal

	100% - UFGD	
--	-------------	--

SITUAÇÃO: Projeto em andamento.

III – PROJETO DE EXTENSÃO: ORQUESTRA DA UFGD

Processo: 23005.001515/2017-39

Vigência: 23/08/2017 a 22/08/2018

Valor Global (R\$): 20.040,00

Contrato: 16/2017

No que tange ao projeto em questão, a Orquestra da UFGD visa proporcionar o ensino e a prática coletiva de fazer musical, tendo como principais objetivos à inclusão social, cultural e educacional através da música. O projeto busca ainda ampliar as expressões artísticas desenvolvidas, apoiadas e realizadas pela UFGD, fortalecendo, assim, o nome da Universidade como instituição comprometida com ações socioculturais, cumprindo com seu papel de instituição pública de ensino. O projeto pretende realizar *masterclasses*, *workshops* e apresentações da orquestra em diversos eventos da Universidade e em eventos externos, não só em dourados, mas em toda a região.

Total de pessoal envolvido	Total de pessoal da UFGD/FUNAEPE envolvido (%)	Relação de pessoal
11	100% - UFGD	Membros da comunidade universitária/UFGD: Bruno Oliveira Maroneze, Gicelma Da Fonseca Chacaroschi, Luan Carlos Santos Silva, Romulo Carvalho Cristaldo, Rosalice Lopes, Bruno Augusto Da Silva, Camila Carvalho Faca, Erika Riromi Takebe, Thais Nogueira Da Silva Willian Rotermel Grando.

SITUAÇÃO: Projeto em andamento.

IV – PROJETO DE EXTENSÃO: 4º CONGRESSO IBEROAMERICANO DE ARQUEOLOGIA, ETNOLOGIA E ETNO-HISTÓRIA – IV CIAEE

Processo: 23005.000819/2017-89

Vigência: 17/08/2017 a 17/04/2018

Valor Global (R\$): 70.000,00

Contrato: 17/2017

No que tange ao projeto em questão, o IV CIAEE representa a consolidação da cidade de Dourados e da Universidade Federal da Grande Dourados como polos de difusão de conhecimento antropológico. Com o tema “Antropologia Sociocultural e suas interfaces disciplinares” abre espaço para a criação de grupos de trabalho que debatam as potenciais inovações metodológicas e teóricas no fazer pesquisa em antropologia e Arqueologia.

Total de pessoal envolvido	Total de pessoal da UFGD/FUNAEPE envolvido (%)	Relação de pessoal
09	100% - UFGD	Membros da comunidade universitária/UFGD: Rodrigo Luiz Simas De Aguiar, Levi Marques Pereira, Beatriz Dos Santos Landa, Tainá Peclat, João Bosco Ortiz, Débora Korine Regonato, Alessandra Peixoto Lopes, Fernando Vicente.

SITUAÇÃO: Projeto em andamento.

V – PROJETO DE EXTENSÃO: 8º FESTIVAL INTERNACIONAL DE TEATRO DE DOURADOS – VIII FIT

Processo: 23005.003785/2017-84

Vigência: 12/09/2017 a 11/01/2018

Valor Global (R\$): 6.000,00

Contrato: 18/2017

O Festival Internacional de Teatro de Dourados, já em sua 8ª edição, mobiliza os movimentos teatrais do país inteiro e oferece ao público espetáculos regionais, nacionais e internacionais, assim como de universidades, oportunizando trocas de experiências e saberes entre os grupos participantes. O Festival conta com várias oficinas, palestras e workshops com a finalidade de estimular a reflexão sobre o fazer artístico e sobre as condições de produção/percepção de signos e significados nas artes cênicas.

Total de pessoal envolvido	Total de pessoal da UFGD/FUNAEPE envolvido (%)	Relação de pessoal
04	100% - UFGD	Membros da comunidade universitária/UFGD: Gicelma Da Fonseca Chacaroschi Torchi, Angela Watte Schwigel, Elizangela Rodrigues Da Silva Pegorare, Giorgio Martins Bonato.

SITUAÇÃO: Projeto em andamento.

**VI – PROJETO DE EXTENSÃO: OFICINAS DE CAPACITAÇÃO EM
COMEMORAÇÃO AO DIA DO SERVIDOR PÚBLICO**

Processo: 23005.003830/2017-09

Vigência: 09/10/2017 a 08/02/2018

Valor Global (R\$): 22.014,30

Contrato: 20/2017

O respectivo projeto tem como finalidade promover ações de capacitação, vinculadas ao planejamento institucional, potencializando o desenvolvimento das competências, individuais e coletivas, bem como do desenvolvimento integral e valorização da qualidade de vida dos servidores da UFGD, buscando a excelência na qualidade dos serviços prestados e o alcance das metas institucionais.

Total de pessoal envolvido	Total de pessoal da UFGD/FUNAEPE envolvido (%)	Relação de pessoal
18	100% - UFGD	Membros da comunidade universitária/UFGD: Tatiane Carvalho De Castro, Daniela Antoniassi Silva, Elisangela Romero Bruno, Adriana Holgado Da Silva Figueiredo, Karina Tayana Zanatta Leite, Francina Evaristo De Sousa, Mauro Da Silva Dias, Jaqueline Assis Fernandes Moreti, Fernando Rocha Martinez, Edson Da Silva Costa, Ivoneis Belamiro De Lima, Manoel Carlos Pereira, Marcelo Fossa Da Paz, Elisabete Castelon Konkiewitz, Maria Do Carmo Vieira, João Gabriel Pereira Pimentel, Rosalice Lopes.

SITUAÇÃO: Projeto em andamento.

**VII – PROJETO DE EXTENSÃO: CENTRO BRASIL EUROPA DE ESTUDOS PARA
COOPERAÇÃO E INTEGRAÇÃO REGIONAL - CEBS**

Processo: 23005.000485/2017-43

Vigência: 09/10/2017 a 08/02/2019

Valor Global (R\$): 144.228,88

Contrato: 25/2017

Fomentar as pesquisas sobre a União Europeia e o MERCOSUL, em especial sobre as

temáticas ligadas a cooperação internacional, a integração regional, a promoção da democracia e dos direitos humanos, além de formar um espaço de debate sobre acontecimentos internacionais contemporâneos, e ainda, difundir os conhecimentos sobre a União Europeia, por meio de cursos, palestras, publicações. Outro ponto importante com a consecução do projeto é a concretização do processo de internacionalização da UFGD, por meio do fortalecimento dos vínculos com as instituições europeias de ensino de pesquisa.

Total de pessoal envolvido	Total de pessoal da UFGD/FUNAEPE envolvido (%)	Relação de pessoal
05	100% - UFGD	Membros da comunidade universitária/UFGD: Cesar A. Silva Da Silva, Henrique Sartori De Almeida Prado, Francieli Pazdiora, Rosiane Cruz, Edith Midori.

SITUAÇÃO: Projeto em andamento.

VIII – PROJETO DE EXTENSÃO: CURSOS DE GRADUAÇÃO E PÓS GRADUAÇÃO – EAD CURSOS

Processo: 23005.004743/2017-61

Vigência: 14/12/2017 a 13/12/2022

Valor Global (R\$): 1.158.445,26

Contrato: 31/2017

A finalidade deste projeto consiste no desenvolvimento de ações voltadas a promover a oferta dos cursos de Graduação em nível superior em: Licenciatura em computação, licenciatura em pedagogia e bacharelado em administração pública, e ainda a oferta de cursos de pós-graduação: ensino de matemática no ensino médio; ensino de sociologia no ensino médio, gestão pública, gestão pública municipal e gestão em saúde. Fomentados pelos programas UAB/CAPES e PNAP (Programa Nacional de Formação em Administração Pública).

Total de pessoal envolvido	Total de pessoal da UFGD/FUNAEPE envolvido (%)	Relação de pessoal
145	100% - UFGD	Membros da comunidade universitária/UFGD: Elizabeth Matos Rocha, Rosana de Fátima Janes Constâncio, Ana Paula de Oliveira e Fernandes, Mariana Dezinho, Marcos Mansano Furlan,

	<p>José Jair Soares Viana, Fernando César Ferreira, Josué Raizer, Antônio Carlos Vaz Lopes, Jane Correa Alves Mendonça, Selma Helena Marchiori Hashimoto, Marcelo da Silveira Campos, Ednei Nunes de Oliveira, Janete de Melo Nantes, Eliane Francisca Alves da Silva Ochiuto, Grazielly Vilhalva Silva do Nascimento, Juliana Maria da Silva Lima, Fernanda Martins de Brito, Milton Fernando Leonel Terrazas, Edileuza Alves Martins, Giovanni Bonadio Lopes, Ivan Claudino Herrmann, Roberta Ferreira da Silva, Tania Jucilene Vieira Vilela, Willian Martins Silva, Willian dos Santos Flores, Denise Fabiana Takarada, Jefferson Damaceno do Nascimento, Ângela Hess Gumieiro, Fabio Henrique Noboru Abe, Orlando Marconi Junior, Adriano Oliveira Barbosa, Adriana Ramires Ribeiro, Airson Batista, Alex Ferreira Da Silva, Alex Torres Domingues, Aline Do Nascimento Cavalcante, Aline Izida, Ana Claudia Marques, Andreia Maria Kremer, Andreia Vicencia Vitor Alves, Aroldo Alcantara De Paula Souza, Carla Werle, Claudair Aparecido De Souza, Claudia Natalia Saes Quiles, Cleison Marin, Danylo Semim Garcia, Edvanio Chagas, Eliana Maria Ferreira, Elizangela Leite Vargas Grance, Emerson Canato Vieira, Eriton Rodrigo Botero, Fernando Cezar Lisik Galvao, Gisele Alves Soares Rocha, Gleicy Jardi Bezerra, Janaina Rolan Loureiro, Joao Vitor Teodoro, Jorge Gabriel Anunciacao De Almeida, Jullie Cristhie Da Conceicao, Jussara Linhares Granemann, Kleyton Carlos Ferreira, Lucimeire Brandao Carlonga De Aquino, Marco Antonio Rodrigues Paulo, Munier Abrao Lacerda, Pabliane Lemes Macena, Paula Mirella Gomes Barbosa, Rafael Forest, Rafael Goncalves Gumiero, Rejane Dias Lobo Bataglin, Robson Lubas Arguelho, Rodrigo Dos Reis, Rose Cristiani Franco Seco Liston, Rozimare Marina Rodrigues Rivas, Sanyo Drummond Pires, Shirley Da Silva Matias, Silvana Langhi Pellin Pereira, Thiago Dos Santos Montagna, Zulmaria Izabel De Melo Souza, Rosineide Da Silva, Alessandro Rogerio Zanette, Alyne Vareiro Teixeira, Cleber Aparecido De Sousa Silva, Edvaldo Pegorari,</p>
--	---

	<p>Elenilde Aparecida Neco Da Silva, Jefferson Masiaga, Juscelia Melo Lemos, Marisia Aparecida Bortoluzi Peron, Neide Alves Cardoso Moreira, Nilda Vidal, Robinson Davalo,</p> <p>Andre Luis Dos Santos Hortelan, Andrey De Souza Mallmann, Anildo Soares Flor, Aureliano Morel De Vasconcellos Junior, Carlos Recalde Zarate Junior, Cintia Garbin, Cristiane Sanches Sisto, Dalva Quirino Da Silva Martins, Delacyr Almeida Monteiro Ferreira, Ermerson De Oliveira Moraes, Fernanda Ribeiro Dos Santos, Francy Helder Silva De Almeida, Giovanni Bonadio Lopes, Gislaine Azevedo Da Cruz, Glaucineide Silva De Souza, Joao Henrique Moura Neves, Josiane Pereira Santos, Julio Cezar Moreti, Luiz Fernando Stopa Arcenio, Manuella Vieira Sacramento, Marcia Viegas Batista, Marcos Gustavo Torres Batista, Marcos Henrique Silva Lopes, Maria Terezinha Lopes, Mariana Fabiane Garcia Travassos, Marinalva Flores Valensuela, Patrick Ramalho De Oliveira, Rosangela Brito Sampaio, Rosileide Lima Da Silva, Rosineia Piva Mancin, Rosineide Terezinha Betoni, Sandra Maria De Bortoli Vendramini, Sebastiao Octavio Rayol, Suziana Regina Bett, Thais Izida, Thiago Augusto Silva Reis, Tiago Pereira Leite De Campos, Vanderson Aparecido De Souza, Arieli Dos Santos Mota, Letícia Saraiva Viana Lopes De Abreu, Carla Danielly Antero Da Silva, Talita Russo Mulinari,</p> <p>Izadora Fernanda R. Rodrigues, Gabriele Bernal, Joao Vinicius Ottoni Normando, Thiago Rafael Pretto, Airta Platero De Souza Cabreira, Alessandro Bispo Da Silva, Claudia Zoehler Brusamarello, Edson Da Silva, Elizardo Moreira Conegundes, Eunice Teodoro Estigarribia, Nicanora Sá E Silva De Campos, Nilda Vidal, Soraya Severino Lemes Runichi.</p>
--	---

SITUAÇÃO: Projeto em andamento.

1.5 PROJETOS CONTRATADOS PARA EXECUÇÃO EM 2018*.

A tabela a seguir relaciona os projetos cujos contratos já foram firmados e estão em execução no ano corrente:

PROJETOS	CONTRATO	VIGÊNCIA	VALOR DO PROJETO
EaD CURSOS	02/2015	01/02/2015 a 30/06/2017	R\$ 423.985,85
Desenvolvimento de Sistema Queimador de Gás Pobre com Aplicação em Caldeira de Centrais Termelétricas	Convênio 01/2015	Maior/2016 a maior/ 2019	R\$ 577.138,25
Ações de promoção da internacionalização da Universidade Federal da Grande Dourados junto à comunidade externa	03/2016	11/02/2016 à 11/02/2017	R\$ 53.974,36
Ação Saberes Indígenas na Escola 2015	39/2015	18/12/2015 à 18/01/2018	R\$ 414.972,11
Curso de Graduação de Licenciatura em Educação no Campo 2015	02/2016	18/01/2016 à 18/01/2017	R\$ 431.872,80
Cursos de Pós-Graduação <i>Latu Sensu</i> em Ensino Especial	28/2016	Janeiro/2017 a Janeiro/2019	R\$ 6.600,00
POFIAP – Programa de Mestrado Profissional em Administração Pública	25/2016	05/12/2016 a 05/12/2019	R\$ 25.000,00
Ação Saberes Indígenas na Escola 2017/2018	23/2016	08/11/2016 a 08/11/2018	R\$ 479.203,00
UFGD Sem Fronteiras	24/2016	25/11/2016 a 25/11/2017	R\$ 94.846,00
Curso de Licenciatura Intercultural Indígena Teko Arandu 2017/2018	30/2016	16/12/2016 a 16/12/2018	R\$ 885.757,72
Pirão de Peixe Instantâneo – SENAI		Março/2017 a Janeiro/2018	R\$ 30.000,50
Laboratório de Experimentação Animal 07/2017	07/2017	Julho/2017 a Julho/2017	R\$ 290.282,48
TOTAL:			R\$ 3.713.632,57

(*) Nesta planilha não está incluso o Projeto IPAMTEC (Instituto de Pesquisas Ambientais e Tecnológicas) devido a sua instabilidade na execução, mesmo reconhecendo que a Administração da UFGD está empenhada na sua concretização. Este projeto está orçado em R\$ 6.406.815,36.

1.6 DADOS COMPARATIVOS COM RELATÓRIO DE GESTÃO DE ANOS ANTERIORES

I – CUSTO OPERACIONAL

Os dados consolidados pelos relatórios contábeis da FUNAEPE registram um desempenho positivo da Fundação ao longo da série histórica de análise, que se inicia em 2013. Nesse período, constata-se um crescimento progressivo na movimentação financeira da Fundação, em face do aumento do número de projetos apoiados e dos valores globais contratados.

O exercício financeiro de 2017 consolidou essa tendência de crescimento no fluxo dos valores gestados pela Fundação. Tal condição pode ser constatada, em princípio, pela evolução dos valores anuais dos custos operacionais obtidos, os quais saltaram de R\$ 79.982,84, em 2013, para R\$ 368.674,64, em 2017 (Figura 1). Os custos operacionais equivalem à receita anual da Fundação obtida pela incidência da taxa de administração entre 10% e 14% sobre os valores executados pelos projetos em um determinado exercício financeiro.



Figura 1 - Custo operacional da FUNAEPE, período 2013 - 2017 e projeção para 2018. Fonte: Balanços Contábeis dos anos em referência.

O salto maior no crescimento do custo operacional obtido pela Fundação deu-se entre 2013 e 2014, quando se registrou um aumento de 243,9%. No exercício de 2015 houve continuidade desse crescimento numa taxa de 24,30%, até que no ano de 2016 registra-se uma leve redução do valor de custo operacional na ordem de -5,96% (Figura 2). Esse resultado constatado em 2016 deriva, sobretudo, da redução do recebimento do custo operacional, o que esteve diretamente relacionado à política de contenção orçamentária imposta aos órgãos de fomento vinculados ao Governo Federal, origem dos recursos de alguns dos mais expressivos projetos apoiados pela Fundação, como é o caso PROFIAP e EAD Cursos, os quais sofreram cortes em seus valores orçamentários.

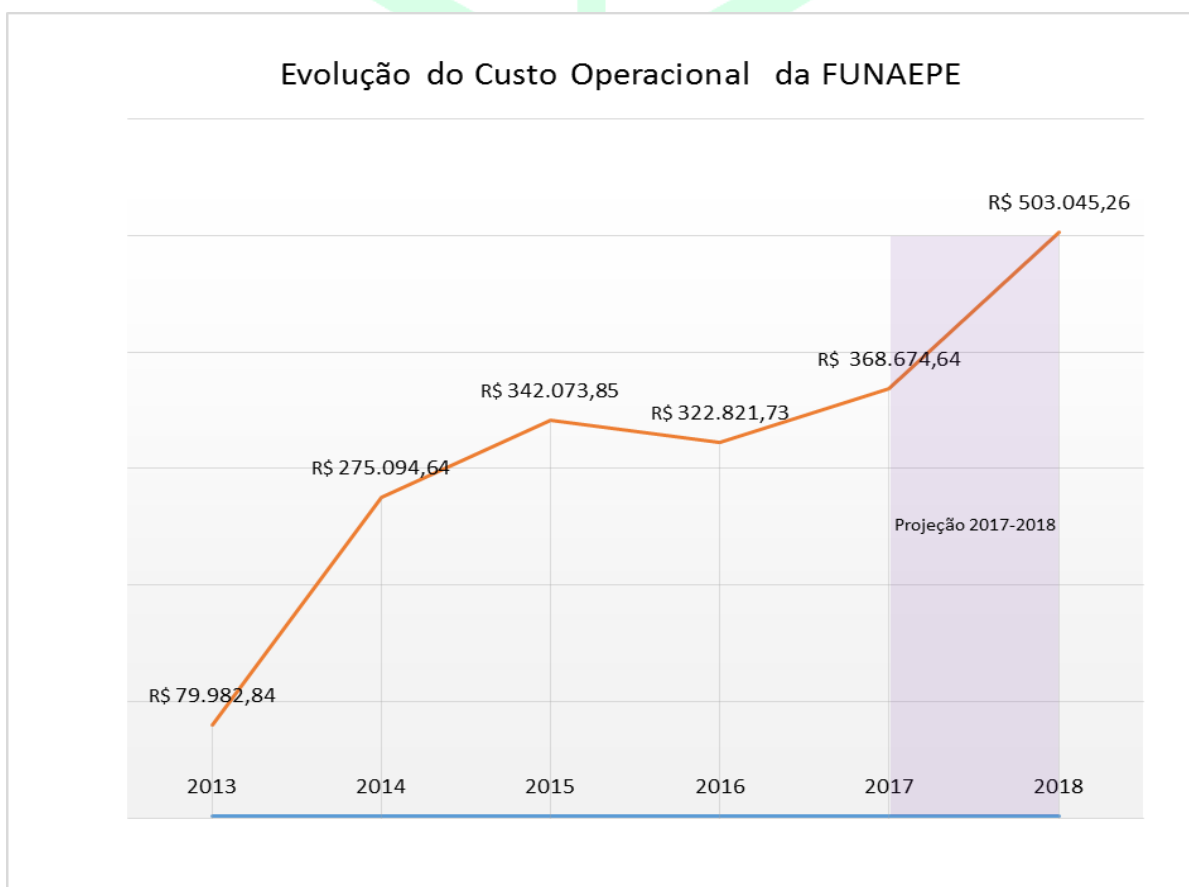

Figura 2 – Taxa de crescimento do Custo operacional anual da FUNAEPE, período 2014 - 2017 e projeção para 2018. Fonte: Balanços Contábeis dos anos em referência.

O exercício financeiro de 2017 retoma tendência de crescimento do custo operacional, num ritmo gradual, a uma taxa de 14,20% em virtude da admissão de novos contratos firmados no período. O balanço contábil apurado entre os anos de 2015 e 2017, expõe uma taxa média de crescimento anual de 10,83% do custo operacional da Fundação. Para o ano de 2018, projeta-

se uma tendência à continuidade desse crescimento, com previsão de se alcançar um valor de R\$ 503.045,26, o que representará uma taxa de crescimento de 36,44% comparado ao dado do exercício financeiro de 2017.

II – VALOR GLOBAL DOS PROJETOS

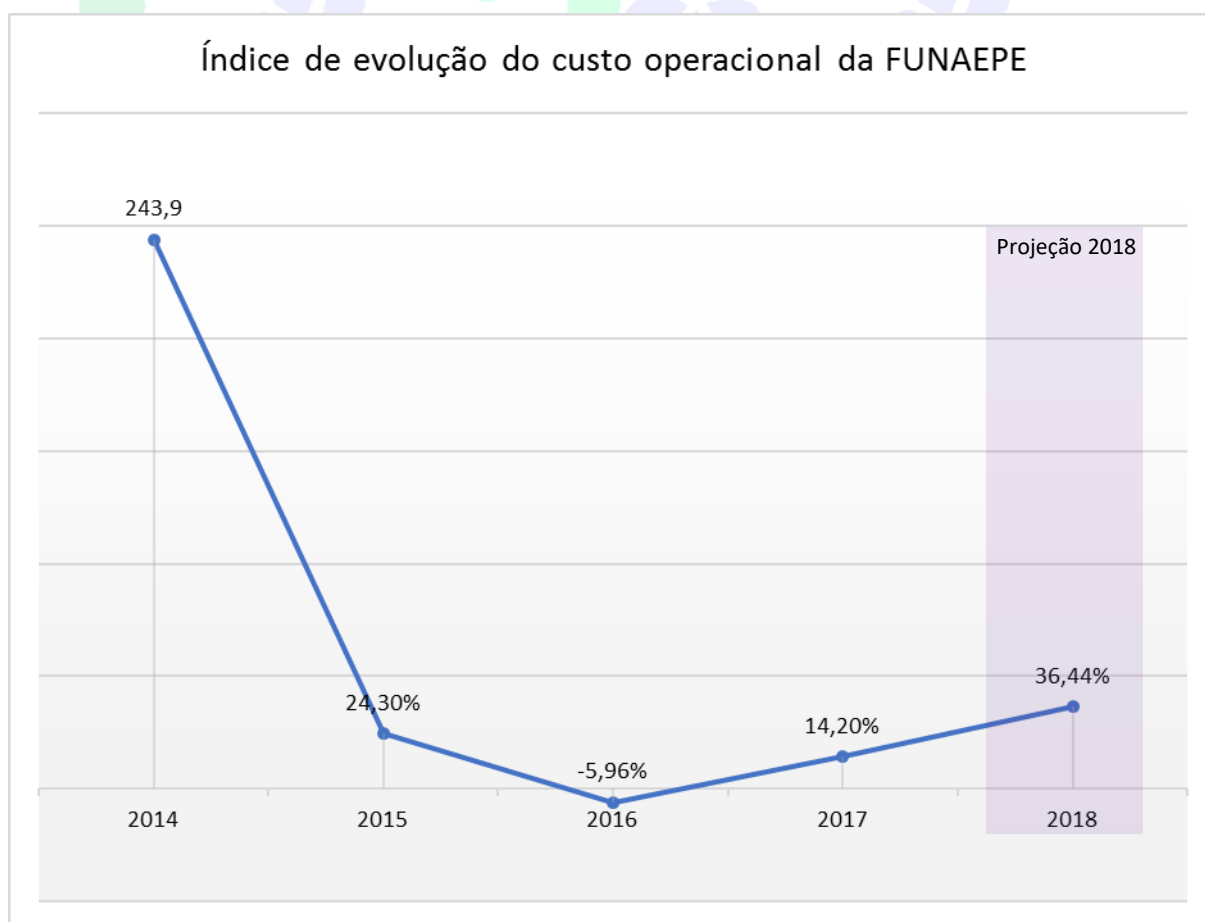
Em relação ao valor global dos projetos contratados, a Fundação experimentou uma sequência de crescimento entre os anos de 2013 a 2016, saltando de um valor de R\$ 3.988.008,26 no montante de contratos, para 16.355.012,77 nesse mesmo período, o que representou uma taxa média de crescimento anual de 80,5%. Para o exercício de 2017 registrou-se um recuo no valor global dos contratos, da ordem de 25% em comparação ao apurado em 2016 (Figura 3).



Figura 3 – Valor global dos projetos, período 2014 - 2017 e projeção para 2018. Fonte: Balanços Contábeis dos anos em referência.

O recuo do valor global constatado em 2017 reflete, ainda, a política de restrição orçamentária adotada pelo Governo Federal e assumida pelos órgãos de fomento a ele vinculados. Essa medida fez com que alguns projetos experimentassem reduções substanciais em suas receitas,

ditando a necessidade de readequação orçamentária, via termo aditivo, dos contratos vigentes apoiados pelos órgãos federais.

Não obstante o recuo do valor global dos projetos contratados para R\$ 12.511.302,63 em 2017, os dados obtidos nos exercícios anteriores permitem apontar para uma tendência de crescimento para os próximos anos.

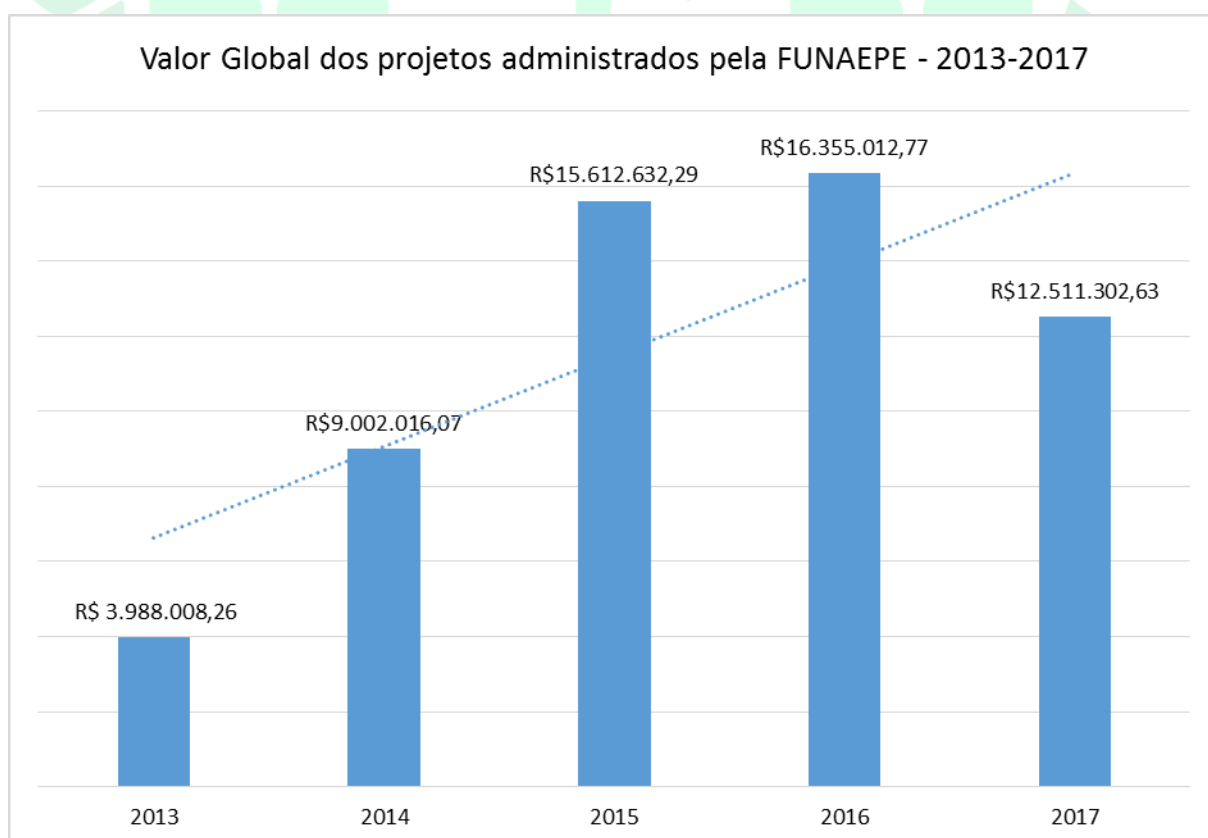
III – DEMONSTRATIVO DE RECEITA E DESPESA

O balanço contábil do exercício 2017 apontou para uma receita de R\$ 368.674,64 em face a uma despesa de R\$ 323.519,27 (Figura 4). Esses valores representaram um crescimento de 21,94% e 14,37%, respectivamente, em relação aos dados de 2016. Isso aponta para uma recuperação substancial das contas da Fundação em 2017 e de sua trajetória linear de crescimento, após o recuo constatado no exercício 2016, em virtude das razões já mencionadas anteriormente de corte orçamentário imposto aos projetos fomentados por órgãos do Governo Federal.



Figura 4 – Evolução dos valores anuais de receita e despesa da FUNAEPE, período 2013 - 2017 e projeção para 2018. Fonte: Balanços Contábeis dos anos em referência.

A soma dos novos projetos contratados em 2017 prospecta uma continuidade na tendência de crescimento das contas da FUNAEPE para o ano de 2018, permitindo projetar uma estimativa de receita na ordem de R\$ 503.045,25 em face a uma despesa de R\$ 426.512,00 o que representará um aumento de 36,44% e 31,83% respectivamente.

O resultado do exercício financeiro de 2017 indica, ainda, a continuidade do crescimento sustentável das contas da Fundação, uma tendência iniciada em 2016, quando os valor de receita passou a superar o de despesa nesse período, refletindo num saldo positivo no balanço contábil da FUNAEPE.

Essa tendência de crescimento sustentável também pode ser constatada pela análise da série histórica 2014-2017 do comportamento das taxas de evolução de receita e despesa (Tabela 1). Os dados registram taxas de crescimento de despesa maior que a receita entre o período 2014 e 2015. A partir do exercício 2016, com a adoção de medidas de contenção de despesas e redução de custos, ocorre inversão dessa tendência, resultando, primeiramente, na redução substancial da despesa perante a receita (exercício de 2016) e, na sequência, em taxa de crescimento da receita superior a de despesa (exercício de 2017).

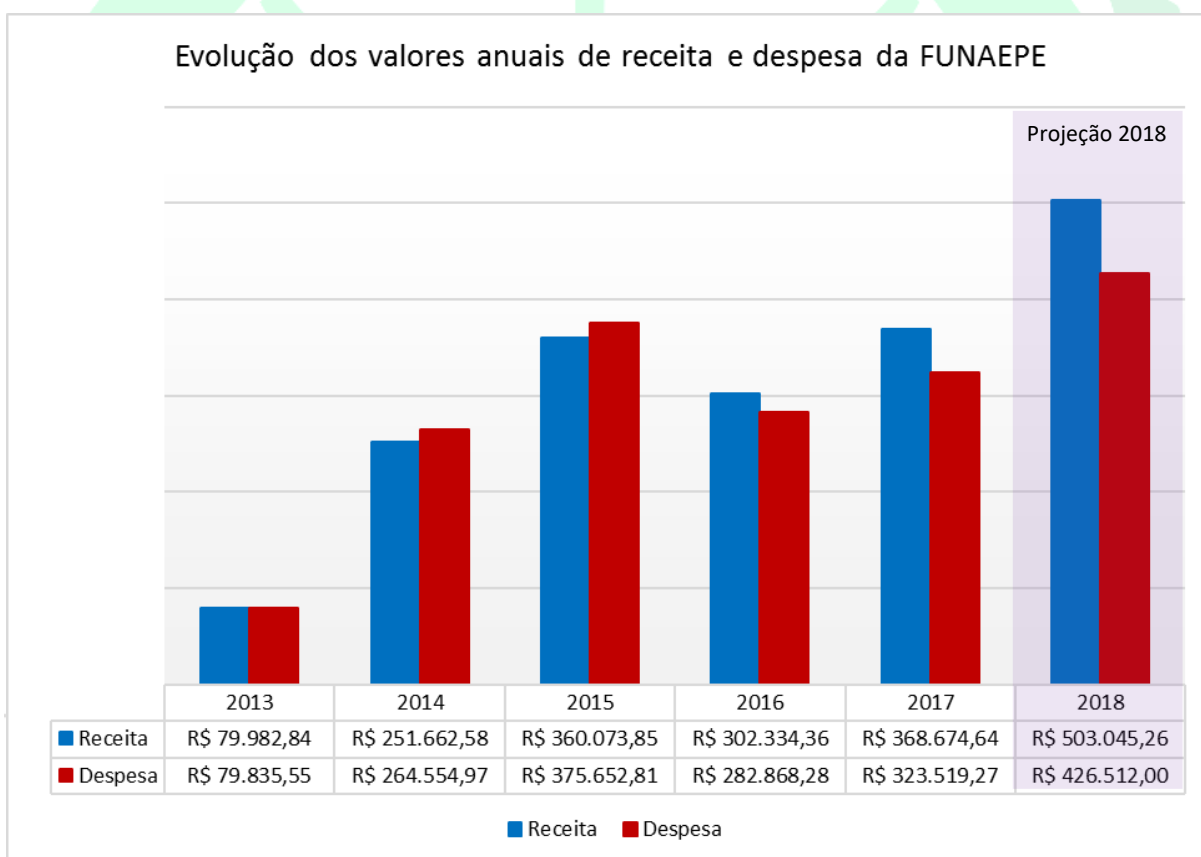
Tabela 1 – Demonstrativo das taxas de evolução de receita e despesa da FUNAEPE, período 2014-2017 e projeção para 2018.

	2014	2015	2016	2017	2018*
Receita	214,64%	35,95%	-13,14%	21,94%	36,44%
Despesa	231,37%	41,99%	-32,8%	14,37%	31,83%

Fonte: Balanços Contábeis dos anos em referência.

* Projeção baseada na soma dos novos projetos contratados em 2017.

A inflexão no comportamento das taxas de evolução de receita e despesa, em 2016, pode ser constatada na Figura 5, que demonstra uma taxa de crescimento da despesa da ordem de 16,73% maior que a evolução da receita, em 2014. Essa condição se inverte em 2016 quando a taxa de evolução da receita passa a ser superior a de despesa em 19,66%.



Figura 5 – Comportamento da diferença entre as taxas de evolução de receita e despesa da FUNAEPE, período 2013 - 2017 e projeção para 2018. Fonte: Balanços Contábeis dos anos em referência.

A distribuição das despesas por rubricas, permite analisar o comportamento dos custos e compromissos financeiros da Fundação na série histórica 2014-2017 e registra a incidência das medidas de contenção e adequação dos gastos adotadas a partir do exercício 2016 (Tabela 2). O demonstrativo da série aponta para reduções substanciais nos valores das despesas com salários, obrigações tributárias, serviço de pessoa física, material permanente e diárias de eventos. Por outro lado, expõe o incremento nos valores referentes a plano de saúde, serviços de pessoa jurídica e honorários advocatícios.

Tabela 2 – Demonstrativo das despesas anuais por rubricas, período 2014 a 2017

RUBRICAS	Despesas (R\$)			
	2014	2015	2016	2017
Salários	82.686,24	144.031,31	110.154,51	95.391,02
Obrigações tributárias	69.253,94	96.539,41	62.865,48	65.370,17
Telefonia/internet	5.251,37	4.208,74	4.932,78	4.812,60
Energia elétrica	0,00	1.235,61	3.040,81	3.007,83
Aluguel	7.200,00	10.604,00	15.069,40	17.297,72
Honorários contábeis	25.100,00	31.320,00	34.040,00	31.600,00
Plano de saúde	0,00	0,00	0,00	9.020,68
Mensalidade site - sistema	0,00	800,00	1.883,40	4.767,30
Combustível	60,13	329,71	769,15	1.024,90
Outros serviços de terceiros - pj	25.404,07	28.646,77	14.716,46	40.470,82
Outros serviços de terceiros - pf	20.512,37	14.666,35	22.367,39	5.799,49
Material permanente	14.920,52	19.217,63	1.042,00	2.403,30
Bolsa estágio	3.470,00	14.066,20	5.227,95	5.065,24
Materiais de consumo	5.131,32	6.712,58	4.452,55	4.750,86
Diárias/hotéis/eventos	5.565,01	3.274,50	2.306,40	837,34
Honorários advocatícios	0,00	0,00	0,00	31.900,00
Total Geral	264.554,97	375.652,81	282.868,28	323.519,27

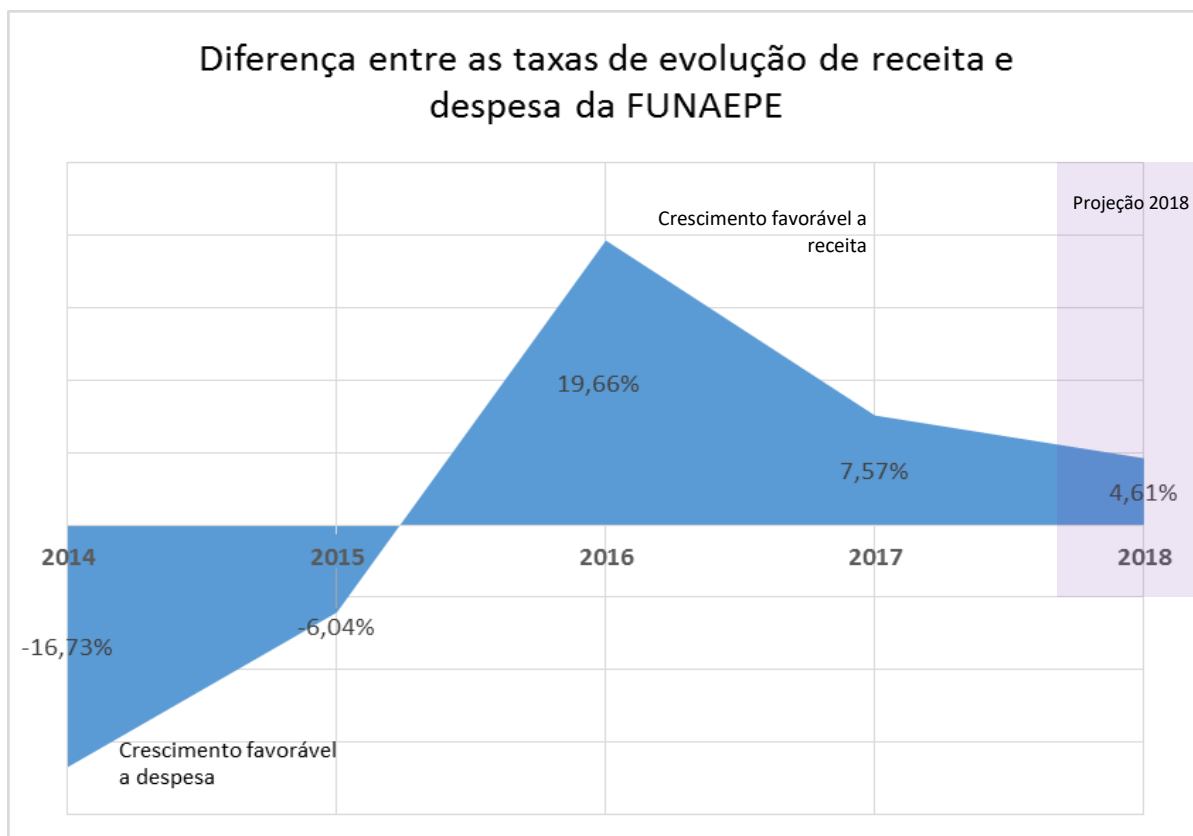
Fonte: Balanços Contábeis dos anos em referência.

A análise comparativa dos dados de 2016 e 2017 evidencia a redução mais substancial das rubricas de salário, honorários contábeis e serviço de pessoa física (Figura 6). Mesmo que se tenha registrado um incremento de 14,2% na receita nesse mesmo período, o recuo nos valores dessas rubricas propiciou a acomodação das novas obrigações financeiras assumidas pela Fundação (contratação de assessoria jurídica e plano de saúde), permitindo o fechamento positivo do balanço contábil em 2017.



Figura 6– Comparativo das despesas por rubrica entes os anos de 2016 - 2017. Fonte: Balanços Contábeis dos anos em referência.

O relatório financeiro (Figura 7) expõe o registro da movimentação financeira mensal nos valores de receita proveniente dos custos operacionais recebidos dos contratos, e de despesa no exercício de 2017. No âmbito da despesa, cujos valores são discriminados por rubricas, constata-se a implementação da medida de readequação dos custos da Fundação, a partir do mês de setembro, quando se tem a redução dos valores de algumas obrigações financeiras fixas, notadamente salário, aluguel, energia elétrica, telefonia/internet e honorários cotábeis.

Em relação a aluguel, despesa que registrou readequação mais significativa, constata-se um recuo no valor mensal dessa obrigação de R\$ 3.129,18 em janeiro para R\$ 739,94 em dezembro. As razões sobre a readequação das despesas da Fundação são contextualizadas no subitem IX-Saldo Contábil, a seguir.

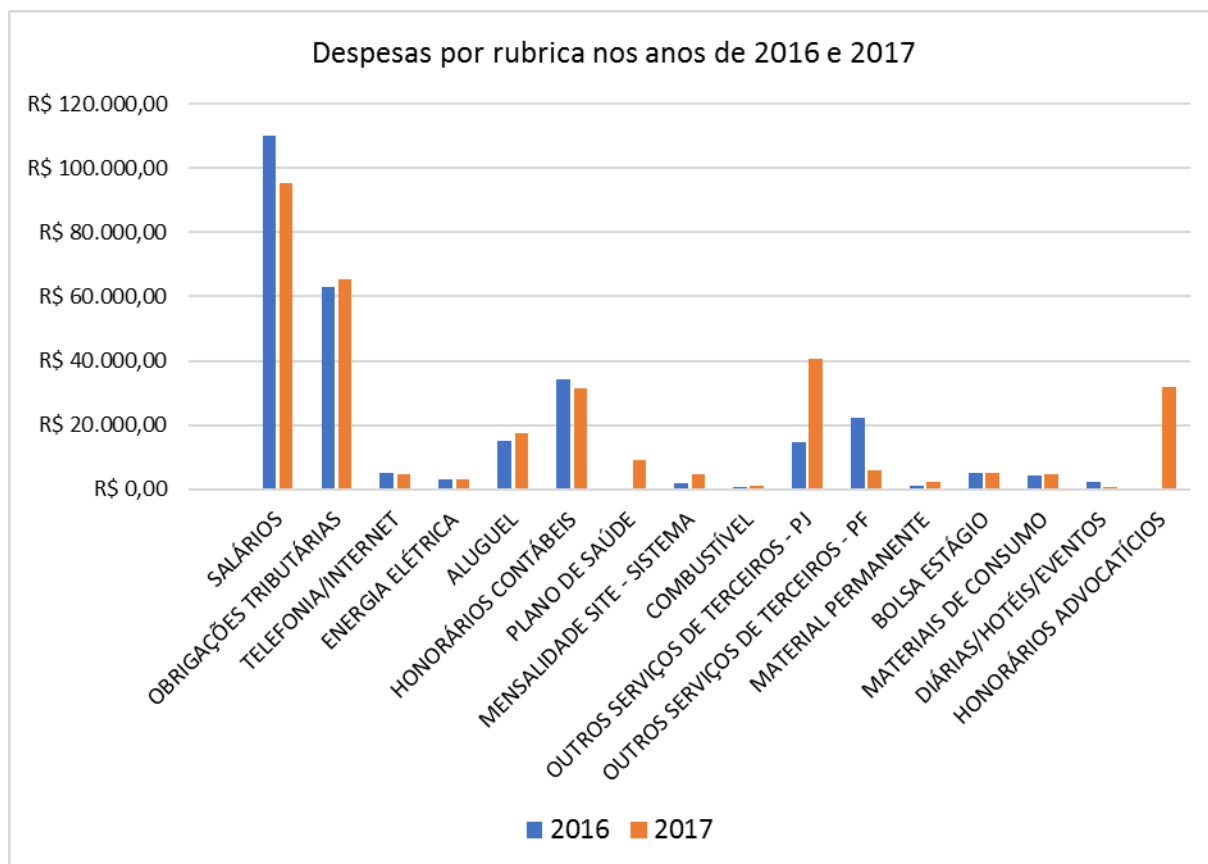

Fundação de Apoio ao Ensino, Pesquisa e Extensão

Credenciada no MEC/MCT como Fundação de Apoio à
Universidade Federal da Grande Dourados



Fundação de Apoio ao Ensino, Pesquisa e Extensão

Credenciada no MEC/MCT como Fundação de Apoio à
Universidade Federal da Grande Dourados

RELATÓRIO FINANCEIRO ANUAL POR RUBRICA - ANO BASE 2017

DATA DE ATUALIZAÇÃO	31/12/2017
CONTRATO	-
PROCESSO	-
VIGÊNCIA	2017

FUNDAÇÃO DE APOIO AO ENSINO, PESQUISA E EXTENSÃO - CNPJ: 10.482.039/0001-46

	JAN	FEV	MAR	ABR	MAI	JUN	JUL	AGO	SET	OUT	NOV	DEZ	TOTAL
RECEITAS DE 2017 (R\$)	12.210,42	15.667,63	38.378,81	34.664,81	24.119,64	84.519,82	31.957,06	5.700,08	37.300,78	27.350,58	17.327,75	39.477,26	368.674,64
RUBRICAS	JAN	FEV	MAR	ABR	MAI	JUN	JUL	AGO	SET	OUT	NOV	DEZ	TOTAL
SALÁRIOS	7.812,93	6.032,54	7.815,65	7.520,93	7.815,65	8.293,51	8.473,29	8.126,52	6.700,00	6.700,00	10.497,35	9.602,65	R\$ 95.391,02
OBRIGAÇÕES TRIBUTÁRIAS	1.451,86	4.828,16	9.120,94	7.278,59	8.639,58	4.977,92	5.056,31	5.498,59	3.938,97	3.766,13	3.769,93	7.043,19	R\$ 65.370,17
TELEFONIA/INTERNET	743,56	414,20	436,37	447,88	406,61	482,58	540,37	339,11	301,23	118,09	184,44	398,16	R\$ 4.812,60
ENERGIA ELÉTRICA	648,13	-	340,22	689,08	-	455,19	-	338,73	-	203,73	177,46	155,29	R\$ 3.007,83
ALUGUEL	3.129,18	-	3.179,80	1.494,80	1.583,78	1.586,06	1.586,53	1.609,06	900,66	684,78	803,13	739,94	R\$ 17.297,72
HONORÁRIOS CONTÁBEIS	3.000,00	3.000,00	3.000,00	3.000,00	3.000,00	3.000,00	3.000,00	3.000,00	1.900,00	1.900,00	1.900,00	1.900,00	R\$ 31.600,00
PLANO DE SAÚDE	-	-	-	-	-	1.585,08	1.945,08	1.585,08	976,36	976,36	976,36	976,36	R\$ 9.020,68
MENSALIDADE SITE - SISTEMA	176,00	187,40	187,40	374,80	843,30	374,80	374,80	374,80	468,50	468,50	468,50	468,50	R\$ 4.767,30
COMBUSTÍVEL	70,02	79,98	39,49	38,99	115,23	36,99	108,98	196,63	-	-	256,97	81,62	R\$ 1.024,90
OUTROS SERVIÇOS DE TERCEIROS - PJ	264,14	-	1.050,00	294,72	4.060,93	15.930,00	2.800,00	9.629,76	281,08	680,60	632,27	4.847,32	R\$ 40.470,82
OUTROS SERVIÇOS DE TERCEIROS - PF	3.806,74	-	-	-	393,36	330,00	-	1.269,39	-	-	-	-	R\$ 5.799,49
MATERIAL PERMANENTE	-	-	-	-	-	-	-	2.403,30	-	-	-	-	R\$ 2.403,30
BOLSA ESTÁGIO	550,00	800,00	-	-	-	1.210,23	2.505,01	-	-	-	-	-	R\$ 5.065,24
MATERIAIS DE CONSUMO	477,20	381,76	-	250,00	382,00	621,50	810,94	564,20	202,91	412,85	447,50	200,00	R\$ 4.750,86
DIÁRIAS/PASSAGENS	-	-	-	-	-	837,34	-	-	-	-	-	-	R\$ 837,34
HONORÁRIOS ADVOCATÍCIOS	2.900,00	-	-	-	-	5.000,00	5.000,00	5.000,00	5.000,00	3.000,00	3.000,00	3.000,00	R\$ 31.900,00
Total Geral	R\$ 25.029,76	R\$ 15.724,04	R\$ 25.169,87	R\$ 21.389,79	R\$ 27.240,44	R\$ 44.721,20	R\$ 32.201,31	R\$ 39.935,17	R\$ 20.669,71	R\$ 18.911,04	R\$ 23.113,91	R\$ 29.413,03	R\$ 323.519,27
RECEITAS													
DESPESAS	R\$45.155,37												

Figura 7: Planilha demonstrativa do relatório financeiro por rubrica – Ano base 2017

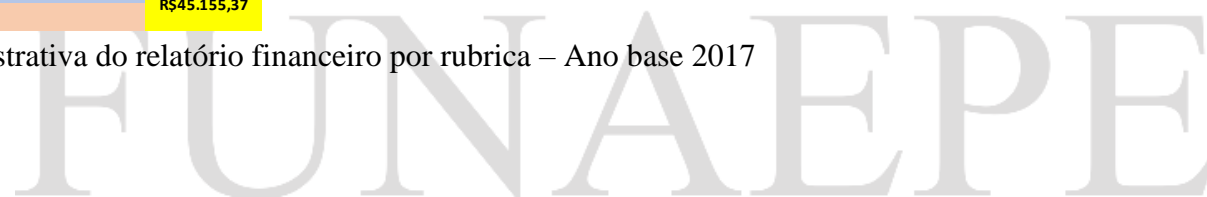

IV – SALDO CONTÁBIL

As medidas de redução das despesas adotadas a partir de 2016 vêm contribuindo para que a Fundação possa dispor de um saldo contábil positivo nos últimos dois exercícios, permitido que alcançasse o registro de um superávit de R\$ 45.155,37 em 2017, com projeção de crescimento para R\$ 76.533,26 em 2018 (Figura 8). Tal desempenho é fundamental para que a Fundação possa dispor de condições financeiras suficientes para atravessar momentos de incertezas e contingenciamentos no fluxo de recursos. Concomitantemente, tais resultados permitem que a instituição disponha de condições para se fortalecer administrativamente em face da maior capacidade de investimento em melhorias e modernização de sua infraestrutura, aperfeiçoamento de processos, capacitação e valorização dos colaboradores, medidas que revertem na melhoria dos serviços oferecidos pela Fundação.



Figura 8 – Evolução do saldo contábil da FUNAEPE, período 2013 - 2017 e projeção para 2018. Fonte: Balanços Contábeis dos anos em referência.

Conforme apontado pelo então presidente da FUNAEPE, prof. Enrique Romero, no relatório de gestão de 2016, *“Apesar de que os fins da FUNAPE não seja, a de ter lucratividade, os gastos da Fundação devem ser equivalentes aos valores de custo operacional, para que no mínimo, tenha um equilíbrio financeiro. Uma entidade sem fins lucrativos não distribui lucros, como uma empresa faz com seus acionistas. Mas, pode e deve possuir um bom superávit. É uma forma de passar por períodos de baixo fluxo de projetos”*.

Os sucessivos superávits constatados em 2016 e 2017 revertem o período de dificuldade financeira atravessado pela Fundação nos exercícios 2014 e 2015, quando os balanços contábeis registraram uma oscilação negativa (déficits), cujas razões foram contextualizadas pelo prof. Enrique Romero no relatório de gestão 2016:

Conforme constatou no seu Relatório de Gestão de 2015, o seu Diretor, Prof. Rodrigo Jordan afirmava que ‘o enorme déficit apresentado para o ano de 2015 é também em parte ao não pagamento dos custos operacionais do projeto Ipamtec. Mas, deve-se, principalmente, aos cortes orçamentários em dois projetos em fase de contratação (COMFOR/2014 e EAD/2015), os quais ultrapassaram os três milhões de reais, representando uma redução de mais de R\$ 200 mil em arrecadação de custos operacionais para 2015’.

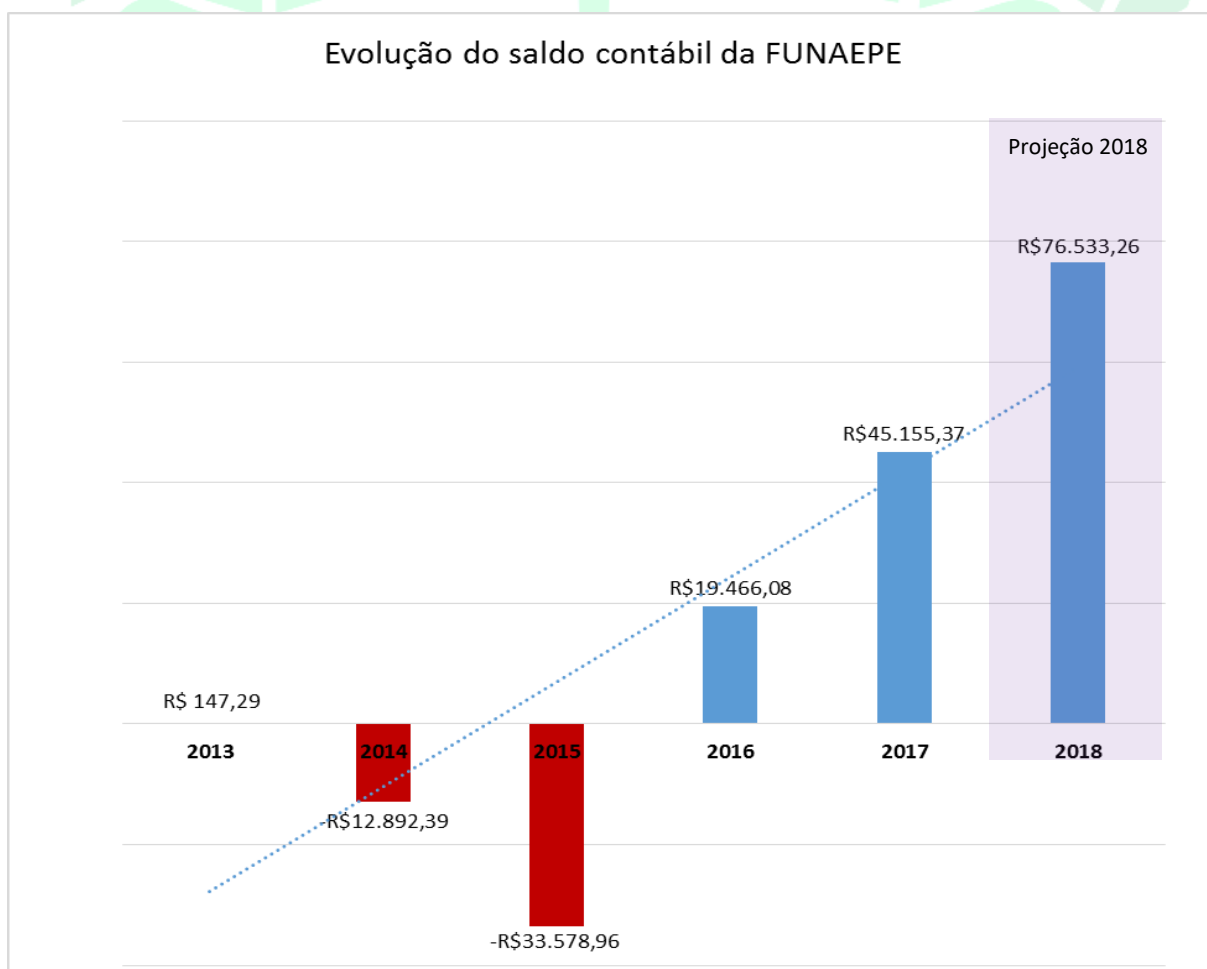
O projeto Ipamtec é maior projeto aportado na Fundação, no valor de quase 6,4 milhões de reais, com um custo operacional total de 450 mil reais. Para o ano de 2015, os custos operacionais desse projeto representariam uma entrada de recursos de 234 mil reais. Os reflexos da paralisação do principal projeto continuaram repercutindo no ano seguinte, 2016, foram pagos apenas 51 mil reais. O não pagamento do restante dos custos operacionais se deve ao fato do projeto estar paralisado por problemas no contrato e na sua coordenação.

Já foi observada no Relatório de Gestão 2015 que a situação daquele momento não favorecia um fluxo de projetos que possibilitassem maiores receitas para a Fundação, devido aos cortes orçamentários. Esta mesma situação se repetiu no ano de 2016, e como a principal receita da Funaepe, reside na arrecadação a partir dos valores cobrados na administração dos custos operacionais de diversos projetos repercutiu para a dificuldade em manter o equilíbrio devido ao baixo fluxo de recursos que está sendo vivenciada atualmente. Agrega-se a este fato os baixos custos administrativos, abaixo dos 10% de taxa de administração, assim

como a paralisação de projetos que seriam vitais para o equilíbrio financeiro da FUNAEPE”.

As medidas administrativas para redução de despesas adotadas em 2016 possibilitaram a recuperação das finanças da Fundação, de modo que resultaram no superávit constatado no balanço contábil daquele ano. A contratação de novos projetos também foi outro fator que contribuiu para saldo positivo e para o equilíbrio das contas da FUNAEPE em 2016.

Conforme o relatório de gestão 2016, dentre as medidas para a redução de despesas adotadas para o saneamento das finanças da instituição, a mais significativa consistiu na diminuição do quadro de colaboradores que haviam sido contratados tendo em vista a construção do IPAMTEC. Ressalta-se que diante da indefinição do cronograma do projeto, a FUNAEPE optou por manter em seu quadro de pessoal os colaboradores contratados para as ações do IPAMTEC até que se alcançou o limite de suporte da capacidade financeira da Fundação, sendo necessária a partir daí a adoção da rescisão dos contratos de trabalho, realizada no transcurso do ano de 2016. Essa medida implicou na diminuição dos custos administrativos da FUNAEPE, garantindo o equilíbrio das contas no fechamento do exercício financeiro de 2016.

A continuidade da política interna de redução de despesas no exercício de 2017, contribuiu para a elevação do superávit no saldo contábil da Fundação, que registrou um valor de R\$ 45.155,37, correspondendo a um aumento de 130% em comparação ao saldo obtido em 2016. Ressalta-se que nesse período houve a retomada do cronograma do projeto IPAMTEC, cujas ações relacionadas a confecção e abertura de edital para certame e contratação de empresas responsáveis pela elaboração de projetos e execução de obras, demandaram a contratação de serviço de assessoria jurídica pela Fundação. Diante desse novo compromisso financeiro assumido, bem como da necessidade de sua acomodação no orçamento anual, a direção executiva teve de implementar uma nova adequação no conjunto de despesas da Fundação, tendo em vista a manutenção do seu equilíbrio financeiro em 2017.

Dentre as medidas adotadas para adequação das despesas estiveram incluídas a redução dos gastos com aluguel, obtida com a mudança da sede da Fundação do antigo endereço na rua Melvin Jones, 543, centro, para o endereço atual, assim como a redução das despesas salariais, alcançada por meio de um acordo coletivo de trabalho firmado com os colaboradores da instituição, o qual estabeleceu, por tempo determinado, a redução da jornada

de trabalho para seis horas diárias, com efeito na redução proporcional dos salários. A restrição no horário de funcionamento da Fundação para seis horas diárias atendeu à necessidade de adequação do atendimento ao público à nova jornada de trabalho dos colaboradores e também contribuiu como uma medida para diminuição das despesas com energia elétrica e serviço de telefonia e internet. Essas medidas foram adotadas por um período de seis meses e passaram a vigorar a partir de setembro de 2017, com prazo estipulado até fevereiro de 2018.

1.7 ADMINISTRAÇÃO E GESTÃO

No ano de 2017 a FUNAEPE adotou como princípios norteadores em seu processo de gestão a transparência, a eficiência nos gastos, a descentralização das ações e a valorização dos colaboradores. O comprometimento com esses aspectos contribuiu para fortalecimento da instituição no que diz respeito à sua capacidade de apoiar com maior eficiência e competência os projetos e ações institucionais a ela demandados. Essa condição refletiu no conjunto de ações implementadas em 2017, consoantes ao Plano de ação biênio 2016 – 2017 aprovado pelo Conselho da Fundação e da UFGD.

Desta forma, no âmbito da gestão e administração da FUNAEPE foram realizadas no ano de 2017 as seguintes ações:

- Adequação da estrutura física: Essa medida consistiu na mudança da Fundação do antigo endereço na rua Melvin Jones, 543, centro, para o local atual, situado à Rua Major Capilé, 2220 - Sala 10 - Jardim Central, em Dourados-MS. O atual endereço dispõe de um espaço físico de 50 m², composto por banheiro e equipado com ar condicionado e internet wi-fi, o que permite atender às necessidades da Fundação e oferecer condições satisfatórias de trabalho aos seus colaboradores.
- Redução e racionalização de gastos: Deu-se continuidade às ações de redução de custos, como luz, telefone, suprimentos e aluguel. O desafio foi reduzir os gastos e aumentar a eficiência na prestação dos serviços.
- Melhoria da transparência, divulgação e acesso: Através do site <http://funaepe.org.br>, foi possível obter maior avanço na transparência referente à gestão dos contratos, com a atualização constante dos valores gestados e em virtude da implementação de

divulgação da prestação de contas mensal de cada projeto. No site estão disponíveis de forma atualizada todas as demais informações pertinentes à gestão administrativa e financeira dos projetos assim como normas e leis que regem a execução dos procedimentos;

- **Gestão de projetos apoiados:** Em 2017 a FUNAEPE realizou a gestão de 21 projetos de ensino, pesquisa, extensão e desenvolvimento institucional e prestou serviços nas áreas de conhecimento de: Administração, assistência social, ciência e tecnologia, educação e tecnologia da informação, disponibilizando mecanismos ágeis e flexíveis, sendo responsável por: Gestão administrativa e financeira; Gestão de Suprimentos; Logística para viabilizar a realização e participação de eventos locais, nacionais e internacionais; Administração de folha de pagamento dos diversos projetos; Controle contábil e prestação de contas.
- **Assessoria jurídica:** A incorporação do serviço de assessoria jurídica em sua estrutura administrativa, via contrato terceirizado, reflete a autonomia alcançada pela Fundação no que diz respeito à implantação e manutenção de setores especializados de apoio necessários ao desempenho de suas atividades. Esse serviço vem propiciando suporte fundamental para o avanço no cronograma dos projetos de construção, como o IPAMTEC, apoiando o Setor de Compras na elaboração e condução de processos de licitação e contratação de empresas especializadas em projeto e execução de obras de engenharia civil no modelo construtivo *light steel frame*.
- **Valorização dos colaboradores:** A melhoria no desempenho financeiro em 2016 e a continuidade dessa tendência em 2017, permitiu à Fundação avançar na sua política de valorização dos colaboradores administrativos fixos, oferecendo melhores condições de trabalho, com a contratação de plano de Saúde para o seu quadro de pessoal. Essa medida reflete o compromisso social da Fundação com a valorização dos seus colaboradores, além de reconhecer o protagonismo assumido pelos seus funcionários no crescimento e fortalecimento da instituição e na conquista dos resultados positivos de suas finanças alcançados nos últimos exercícios.

Em 2016, a FUNAEPE contou com um quadro de recursos humanos de 371 colaboradores distribuídos da seguinte forma:

INSTITUIÇÃO	QUANTIDADE
Administrativos fixos (Funape)	3
Contratados para atender os projetos entre membros de projetos da UFGD assim como Projetos externos à UFGD	368
TOTAL	371

1.8 CONSIDERAÇÕES FINAIS

A FUNAEPE, assim como sua entidade apoiada (UFGD), criadas recentemente, tem concentrado seus esforços na gestão de projetos da UFGD, visando o pleno desenvolvimento dos mesmos, no sentido de atender as atividades como contratação de pessoal, aquisição de insumos e equipamentos, livros, serviços e outros mais que, sem as quais acarretariam em atrasos e resultados negativos.

Comparativamente aos exercícios anteriores, a FUNAEPE aumentou o valor e a quantidade de projetos administrados embora como salientado anteriormente vem sofrendo com os impactos financeiros advindos de cortes orçamentários e atraso nos repasses financeiros, indicando a importância desse apoio de gestão no desenvolvimento de projetos da UFGD. Entretanto, o custo operacional obteve um aumento, indicando que o mesmo tem sido cobrado de forma justa, baseada em estudos de custos reais da fundação e não em valor proporcional de projeto.

Dessa forma, baseado no exposto acima, a FUNAEPE carece de atenção especial, visto que, os contratos obtidos na gestão dos projetos da UFGD para qual foi contratada, encontra-se com pendências advindas dos repasses orçamentários previstos nas cláusulas contratuais.

Dourados, 27 de abril de 2018.

Joelson Gonçalves Pereira

Diretor Executivo



**PARTE 2: PLANEJAMENTO ORÇAMENTÁRIO
2018**

FUNAEPE

2.1 ANÁLISE DA PREVISÃO DE RECEITA E DESPESA PARA O EXERCÍCIO 2018

O orçamento projetado para a FUNAEPE no ano de 2018 é de R\$ 503.045,26. Essa previsão representa um aumento de 36,44% em comparação ao valor disponível no exercício 2017. A predição do montante orçamentário tem como base o valor global dos projetos contratados pela Fundação em 2017 para serem executados em 2018, assim como a continuidade da execução dos contratos anteriores cujos cronogramas não foram finalizados. Esse levantamento permite que a instituição possa planejar suas ações, projetando o conjunto de despesas a serem executadas para o funcionamento de suas atividades administrativas, sendo o montante estimado em R\$ 426.512,00. A Figura 9 apresenta uma planilha demonstrativa da previsão de arrecadação e da distribuição de despesas por rubrica, projetada para o exercício 2018.

A projeção das despesas indica a concentração dos valores em obrigações salariais, tributos, serviços de pessoas jurídicas e honorários advocatícios, representando em seu conjunto cerca de 80% da aplicação do orçamento anual da Fundação. Inclui-se como proposta à previsão orçamentária a inclusão de rubrica referente a ticket alimentação no valor mensal de R\$ 900,00, a partir do mês de abril, a ser disponibilizado aos funcionários administrativos contratados na Fundação.

O ajustes na rubrica de salário a partir do mês de abril relaciona-se ao término da vigência, em março de 2018, do acordo coletivo de trabalho firmado com os seus funcionários em setembro de 2017, como medida adotada para redução de despesas e equilíbrio financeiro da Fundação naquele exercício.

A elevação gradativa dos valores referentes aos honorários advocatícios a partir do mês de fevereiro atende a uma obrigação contratual com a assessoria jurídica e vincula-se, também, ao planejamento do cronograma de execução do projeto IPAMTEC. O cumprimento de cláusula contratual de reajuste na prestação de serviços também se aplica à rubrica de honorários contábeis, com incidência a partir do mês de março.

O aumento previsto na rubrica de aluguel, a partir do mês de março, justifica-se pela possibilidade da ampliação do espaço físico da Fundação, com a locação de mais uma sala anexa localizada no mesmo prédio do seu endereço atual e que seria destinada à implantação de sala de reuniões do gabinete da direção executiva.



Fundação de Apoio ao Ensino, Pesquisa e Extensão

Credenciada no MEC/MCT como Fundação de Apoio à
Universidade Federal da Grande Dourados



FUNDAÇÃO DE APOIO AO ENSINO, PESQUISA E EXTENSÃO - CNPJ: 10.482.039/0001-46

	JAN	FEV	MAR	ABR	MAI	JUN	JUL	AGO	SET	OUT	NOV	DEZ	TOTAL
RECEITAS DE 2018 (R\$)	28.213,73	21.399,53	18.378,07	39.872,07	49.974,77	49.974,77	48.820,76	48.820,75	49.974,73	48.820,73	48.820,73	49.974,62	503.045,26
RUBRICAS	JAN	FEV	MAR	ABR	MAI	JUN	JUL	AGO	SET	OUT	NOV	DEZ	TOTAL
SALÁRIOS	6.700,00	6.700,00	4.749,63	9.151,15	9.151,15	9.151,15	9.151,15	9.151,15	9.151,15	9.151,15	13.800,00	13.800,00	R\$ 109.807,68
OBRIGAÇÕES TRIBUTÁRIAS	4.254,33	3.808,28	5.680,15	4.600,00	4.600,00	4.600,00	4.600,00	4.600,00	4.600,00	4.600,00	6.900,00	6.900,00	R\$ 59.742,76
TELEFONIA/INTERNET	142,17	142,01	144,88	150,00	150,00	150,00	150,00	150,00	150,00	150,00	150,00	150,00	R\$ 1.779,06
ENERGIA ELÉTRICA	188,75	121,57	220,61	400,00	400,00	400,00	400,00	400,00	400,00	400,00	400,00	400,00	R\$ 4.130,93
ALUGUEL	812,61	803,29	807,61	1.400,00	1.400,00	1.400,00	1.400,00	1.400,00	1.400,00	1.400,00	1.400,00	1.400,00	R\$ 15.023,51
HONORÁRIOS CONTÁBEIS	1.900,00	1.900,00	3.000,00	3.000,00	3.000,00	3.000,00	3.000,00	3.000,00	3.000,00	3.000,00	3.000,00	3.000,00	R\$ 33.800,00
PLANO DE SAÚDE	976,36	976,36	976,36	976,36	976,36	976,36	976,36	976,36	976,36	976,36	976,36	976,36	R\$ 11.716,32
TIKET ALIMENTAÇÃO	-	-	-	900,00	900,00	900,00	900,00	900,00	900,00	900,00	900,00	900,00	R\$ 8.100,00
MENSALIDADE SITE - SISTEMA	515,80	477,00	477,00	2.500,00	2.500,00	2.500,00	2.500,00	2.500,00	477,00	477,00	477,00	477,00	R\$ 15.877,80
COMBUSTÍVEL	316,07	125,96	106,55	130,00	130,00	130,00	130,00	130,00	130,00	130,00	130,00	130,00	R\$ 1.718,58
OUTROS SERVIÇOS DE TERCEIROS - PJ	-	100,00	1.452,00	5.000,00	5.000,00	5.000,00	5.000,00	5.000,00	5.000,00	5.000,00	5.000,00	5.000,00	R\$ 46.552,00
OUTROS SERVIÇOS DE TERCEIROS - PF	-	6.613,20	3.965,06	-	3.000,00	3.000,00	3.000,00	3.000,00	3.000,00	3.000,00	3.000,00	3.000,00	R\$ 34.578,26
MATERIAL PERMANENTE	-	670,00	680,00	2.000,00	1.000,00	-	-	-	-	-	-	-	R\$ 4.350,00
BOLSA ESTÁGIO	-	-	-	800,00	800,00	800,00	800,00	800,00	800,00	800,00	800,00	800,00	R\$ 7.200,00
MATERIAIS DE CONSUMO	129,12	1.150,98	355,00	500,00	500,00	500,00	500,00	500,00	500,00	500,00	500,00	500,00	R\$ 6.135,10
DIÁRIAS/PASSAGENS	-	-	-	-	-	-	-	-	-	-	-	-	R\$ 0,00
HONORÁRIOS ADVOCATÍCIOS	3.000,00	5.000,00	5.000,00	5.000,00	6.000,00	6.000,00	6.000,00	6.000,00	6.000,00	6.000,00	6.000,00	6.000,00	R\$ 66.000,00
Total Geral	R\$ 18.935,21	R\$ 28.588,65	R\$ 27.614,85	R\$ 36.507,51	R\$ 39.507,51	R\$ 38.507,51	R\$ 38.507,51	R\$ 38.507,51	R\$ 36.484,51	R\$ 36.484,51	R\$ 43.433,36	R\$ 43.433,36	R\$ 426.512,00
RECEITAS													
DESPESAS	R\$76.533,26												
PREVISÃO DE ARRECADÇÃO E DESPESAS													

Figura 9: Planilha demonstrativa da previsão de arrecadação e despesas para 2018.

FUNAEPE

Para o item “mensalidade site-sistema” prevê-se o aumento no valor da rubrica estritamente entre os meses de abril e agosto, decorrente de compromisso contratual a ser firmado para o desenvolvimento e implantação de sistema informatizado da Fundação, a ser empregado na gestão financeira dos contratos, processos de prestação de contas, protocolo de atendimento ao público e na disponibilização de serviços de apoio e gerenciamento de inscrição de eventos.

Os reajustes previstos nas demais rubricas têm relação direta com a ampliação do próprio serviço da Fundação e das necessidades demandadas à suas rotinas administrativas e de gestão (Figura 10). Deve-se ressaltar que, essas despesas se referem à manutenção de uma estrutura mínima de atendimento aos projetos contratados, sem grandes investimentos em infraestrutura ou demais ações.



Figura 10 – Comparativo das despesas por rubricas do ano 2017 e projeção para 2018. Fontes: Balanço Contábil 2017, Planilha demonstrativa da previsão de arrecadação e despesas para 2018.



PARTE 3: PLANO DE AÇÃO – BIÊNIO 2018-2019

FUNAEPE

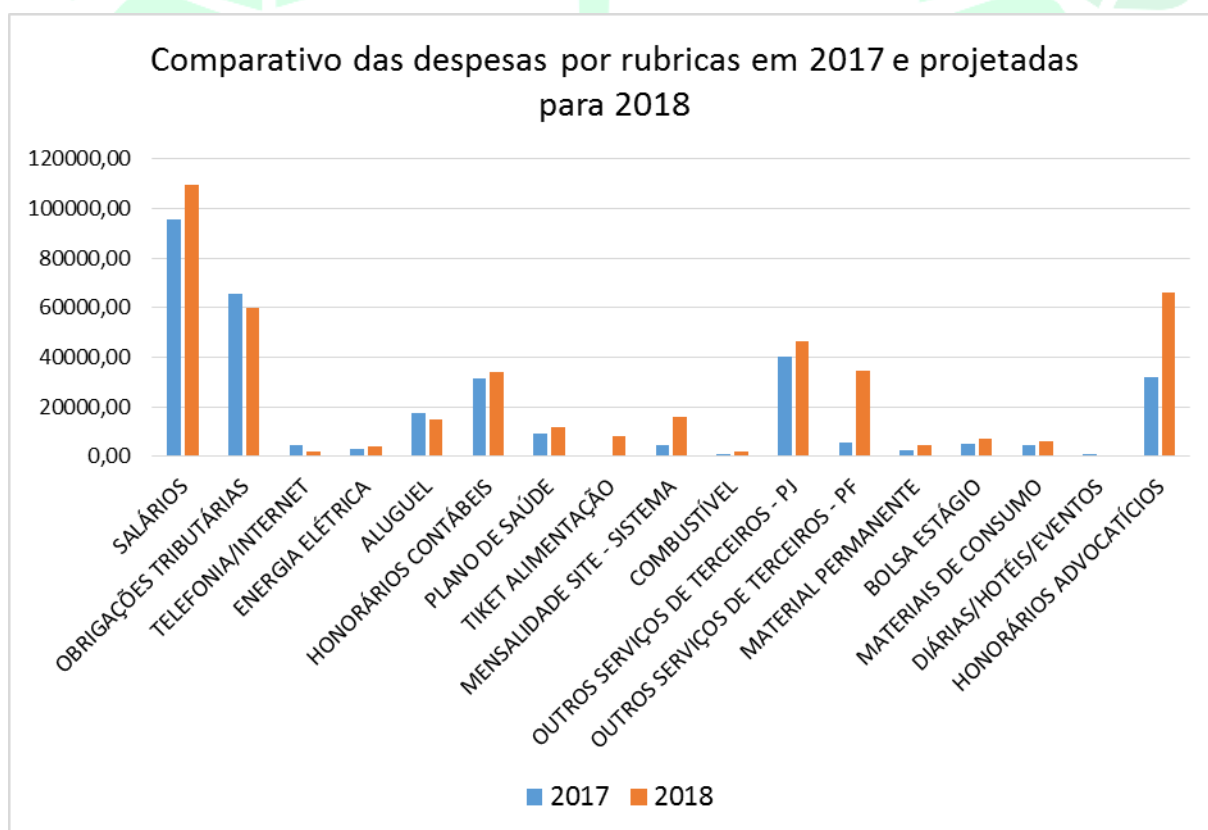
Conforme continuidade no andamento das atividades advindas da gestão anterior, foram elencadas alguns planos (relacionados abaixo) ligadas ao gerenciamento de atividades internas e rotinas administrativas baseadas no ciclo PDCA “*planejamento, execução, acompanhamento, controle e melhoria*”:

3.1 CONJUNTO DE AÇÕES NO ÂMBITO ADMINISTRATIVO

Ação 1: implantar, consoante ao aumento de receitas, novas funções internas a partir da contratação de pessoal, elaboração de procedimentos assim como alteração da estrutura organizacional.

Estratégia: instituir, a partir da capacidade orçamentária, o cargo – acompanhamento de projetos, já implementado conforme (organograma da FUNAEPE).

Benefício: apoio ao desenvolvimento da FUNAEPE, melhorando os relacionamentos institucionais e a qualidade de serviços prestados à comunidade em geral, bem como agilizar o sistema de trabalho, captação de recursos e desenvolvimento de projetos trazendo implicações no nível de serviço dispensado à comunidade.

Ação 2: Ampliar o espaço físico atual da Fundação, conforme aumento de receitas, propiciando melhor estrutura de trabalho e atendimento à comunidade.

Estratégia: locação de sala anexa localizada no mesmo prédio do seu endereço atual, destinada à implantação de sala de reuniões e de estação de trabalho da direção executiva.

Benefício: adequar a estrutura física à atual demanda de atendimento aos projetos contratados, oferecendo espaço para realização de reuniões. Adequação das instalações dos setores administrativos oferecendo melhor condição de trabalhos aos funcionários.

Ação 3: implantar, a partir do aumento de receitas, sistema informatizado para gestão de projetos, prestação de contas e protocolo de atendimento.

Objetivo: melhorar a organização interna para intensificar a qualidade nos serviços prestados como melhorar a transparência das ações, facilitando e reduzindo procedimentos administrativos.

Benefício: agilidade nos procedimentos, maior controle na gestão, maior eficiência na aplicação de recursos humanos e materiais, disponibilização de serviços de apoio e gerenciamento de inscrição de eventos

Ação 4: divulgar as ações da FUNAEPE junto à comunidade.

Objetivo: divulgar as ações de gestão de projetos e serviços que a FUNAEPE pode oferecer à comunidade UFGD.

Benefício: aumentar o número de projetos apoiados;

Ação 5: estabelecer novos parâmetros de relacionamento com a UFGD, voltados à estratégias de benefícios e apoios a projetos, ações e eventos da universidade.

Estratégia: propor a reformulação do Estatuto da FUNAEPE, prevendo doações e apoio financeiro nas ações acima mencionadas.

Benefícios: estreitamento nas relações com a Instituição já apoiada assim como outras.

Ação 6: Garantir investimentos à aquisição da sede própria da FUNAEPE.

Estratégia: acionar, conforme condição de suporte orçamentário disponível, linha de financiamento para aquisição de imóvel urbano destinado à implantação de infraestrutura necessária ao funcionamento da sede própria da fundação.

Benefício: adequar a estrutura física para atendimento aos projetos gestados, assim como ao melhor dimensionamento das instalações administrativas e de atendimento à comunidade.

3. 2. CONJUNTO DE AÇÕES VOLTADAS AO ENSINO, PESQUISA E EXTENSÃO

Ação 1: estimular, a partir do aumento de receitas, a realização de novos projetos de ensino, pesquisa e extensão em parceria com instituições de ensino superior, centros de pesquisa, indústrias e associações de classe.

Objetivo: realizar mais convênios/parcerias com instituições públicas e organizações da iniciativa privada para aumentar a quantidade de projetos gerenciados pela FUNAEPE para potencializar a captação de recursos públicos e privados.

Benefício: inserção da FUNAEPE em um contexto mais amplo de atuação e aproximação com a comunidade.

Ação 2: desenvolver, desde o aumento de receitas, “selo de empresa/entidade parceira da FUNAEPE/UFGD” para incentivar a realização de projetos/ações conjuntas (poder público, organizações produtivas e associações) baseadas no triáde “ensino, pesquisa e extensão”, sempre em busca de impactos positivos à comunidade.

Objetivo: fornecer às organizações parceiras um mecanismo de incentivo e divulgação da realização conjunta de projetos atrelados ao desenvolvimento regional.

Benefício: agilidade à FUNAEPE para captação de recursos públicos e privados para realização de projetos conjuntos com preocupação social, reforçando sua imagem e reputação junto a empresas e comunidade.

3.3 CONJUNTO DE AÇÕES ESPECIAIS LIGADAS AO DESENVOLVIMENTO REGIONAL

Ação 1: compor uma rede de relacionamentos para inserção regional da FUNAEPE, inclusive com a realização de parcerias/projetos com outras fundações e entidades representativas.

Objetivo: expandir a atuação da FUNAEPE, divulgando também a UFGD nos cenários regional, com vistas à captação de recursos e consolidação da imagem/reputação de excelência.

Benefício: maior possibilidade de captação de recursos para realização de projetos e consolidação da imagem/reputação de excelência, inclusive com a natural associação da UFGD.